滿洲報

(第三種郵便物認可大正十一年七月二十四日) 發行人 王平山 編輯人 金念曾 印刷人 金蔭章

(本報價目)每月一圓三角六個月七圓二角全年十三圓八角報費先惠郵票不收(外國除日本滿洲加郵稅)(廣告刊資)一行十二字起碼一日每行一圓特別地位加倍長期者另議以上俱以現大洋為本位但朝鮮臺灣日本及其他國即以日本金幣為本位

大連市常盤町二十九番地 發行所 滿洲報社 電話 編輯部(長)七五一三番 四○三四番 經理部(長)二二四六二番 社長室(長)二一八一四番 振替貯金口座(大連)三七一二番

THE MAN CHOU PAO 29—31 Tokiwacho Dairen, Manchuria

昭和八年七月四日

北寧線及義勇軍改編
併行交涉頗順利
接收戰區之大連會議
三日午前已開始午後仍續行

清掃華北戰雲之接收戰區之大連會議、於酷暑之炎熱中、於三日午後九時在大連市大山通遼東旅館舉行矣、關於北寧鐵路之交涉、在四樓三百卅七號室之奉山鐵路局闞鐸氏之室、關於義勇軍改編會議、在三樓三百十八號之喜多大佐室內、双方並行開始焉、彼充為會議室之客室、嚴局門戶、對茶房之入室亦嚴為禁止、出席代表、尤其岡村副長喜多大佐脫却上衣、僅着襯衣一襲、而杉譯譯官則着旅館之浴衣、以任通譯、在嚴戒之會議場中行暢叙之會議、鐵道問題於午前十時半、義勇軍問題於十一時半、皆各告終、其第一次會議、少憩於午後二時又為續行、於交涉根本問題已得諒解、解決會議進行極為順調

北寧奉山之直通聯絡
双方意見已大體一致
中國代表殷同會見記者團
謂再過一日會議即能告終

關於北寧奉山鐵路華滿代表之第一次正式會見、於三日午前九時在遼東旅館四樓三百三十七號舉行、滿洲國側為奉山鐵路局長闞鐸氏、中國側為首席代表雷壽榮殷同兩氏及鐵路專門委員北寧鐵路秘書徐濟甫氏、双方出席會議、皆開誠交換意見、大體已得諒解、於午前十時半會議暫行中止、於午後二時起、滿洲國側奉山鐵路局長闞鐸、古山參事、中國側徐濟甫氏出席、而移入專門的會議矣、第一次會議內容極為嚴秘、關於北寧奉山直通聯絡運轉、双方之意見似略一致、午後之專門委員會、將入於北寧線之一部委任奉山鐵路經營及該線之警備問題、本問題双方之意見已似略見一致、會議之進行頗為圓滑云、中國代表殷同氏關於奉山北寧華滿代表之第一次正式會議會見記者團語曰、約有一小時有半而開誠交換意見矣、双方之意見、因立脚實際問題、故無隔閡、今後僅依專門委員之事務的交涉、會議若再過一日、即能告終

義勇軍代表與中國代表會見
義勇軍問題交涉成立
會議後之岡村參謀副長談

岡村參謀副長於三日午前九時乘自動車赴遼東旅館、至三樓喜多大佐之室、此先投宿于大和旅館之中國側委員雷壽榮殷同兩氏、於午前八時左右離大和旅館而赴遼東旅館、與義勇軍代表○○○氏約作四十分間之會談、關于義勇軍改編問題進行交涉、細目的交涉、定於午後之會議行之、故兩代表之會談、為形勢的、而終雷殷兩代表乃臨鐵路會議、接受中國代表與○○○氏會議告終之報告之岡村參謀副長、於三十八號室與喜多大佐交膝談有一小時、而作重大協議後、於十時十分會見義勇軍代表○○○氏、○○○氏由杉通譯官翻譯、開陳與雷殷中國兩代表今晨會議之顛末及義勇軍處分問題之意見、與岡村副長就會議進行、似有協議、該氏乃行退出、而返三百廿號之自室矣、繼而滿鐵囑托後宮大佐入岡村副長室、更於十一時廿分加足立線區司令官進行協議、漸次觸及會議之核心云

義勇軍代表某氏(由杉通譯翻譯)於三日晨九時到市內遼東旅館之岡村參謀副長於三樓三一八號喜多大佐室招請義勇軍代表某氏、關於義勇軍處置問題細密的協議、約有一小時半之久、於其後記者特往訪問、據岡村參謀副長所語者

義勇軍處置問題、於昨(二日)夜在星乃家會見中國代表、對其細部一一協議、互得了解、故單對此義勇軍的處置問題、既其細目已均行協議成立、對其內容現在不能自由發表、之但所餘者、僅為區別義勇軍將兵之質、而已、義勇軍代表某氏於三日晨會見中國代表亦當為區別義勇軍將兵之質為中心、即我等會見義勇軍代表、亦重視此點、已得無隔意的彼此交換意見、關於義勇軍的處置問題、與中國方面之第二次會見、期尚未定、此問題或於豫想外、而得急速的解決、亦未可知

會議內容公佈
四日午後四時左右

三日入於本會議接收戰區之大連會議、經過頗為順調、於四日午後四時左右會議將行告終、內容亦將公布云

中日代表二日會見
協議根本議案
各方人員集齊於大連
三日開始本格的會議

中日兩代表之第一回正式會見、於二日午後八時在遼東旅館之一室舉行、日側為岡村參謀副長喜多大佐、華側為雷殷兩氏、先將双方已大體諒解之根本方針、正式提出、並言及北寧線問題、十時始散、

今後最成議論之中心者、為義勇軍改編問題、華側意見如左

關於義勇軍之改編問題、其中有素質良善者、贊成改編、但實際問題終不可能、此點與日側意見稍不一致、如此點双方能一致時、本問題可即解決、其次再進於北寧路問題之交涉、專門委員徐濟甫現已來連、又鐵路總局顧問後宮大佐、奉山路局長闞鐸亦均來連、投宿遼東旅館、由此專門委員加入協議、而交涉範圍、則為先解決北寧警備問題、然後交涉同線一部之奉山路委任經營問題云、戰區接收會議於二日義勇軍代表○○○氏、關東軍司令部代表岡村參謀副長皆行來連、鐵道問題之交涉委員亦全集於大連、各代表集齊、將於三日開始本格的交涉、於二日夜協議之交涉議題為

一、日本軍撤退於長城線

二、但於密雲遵化灤東地區之一部、留少數監視兵

三、以處分義勇軍方法、改編為警察隊

四、北寧線之蘆台山海關間復舊、該區間北寧線經營委於奉山路

以此為根本而行交涉、該議案中第四項之北寧線蘆台山海關之委任經營已得中國側諒解、第三項之義勇軍改編警察隊、中國側稍有反對意見、希望出以解散費而解散之、惟據交涉之內容、以義勇軍之優秀部隊則不妨改編為警察隊云、而因抱此互讓精神、觀本會議唯一之難關已破、故本問題將易為解決云

北寧經營運行問題
另行開始協議
各方交涉委員已定
奉山局代表等來連

戰區接收會議於協議緩衝地帶義勇軍之改編處分問題、同時並將協議現下交通杜絕之北寧鐵路(蘆台山海關間)之委任奉山鐵路經營直通運轉問題、鐵路問題與義勇軍問題分離、另為別個協議、交涉委員為北寧鐵路局長秘書徐濟甫及奉山鐵路局長闞鐸氏、關東軍司令部為線區司令官足立中佐、後宮大佐、滿鐵側為古山奉山鐵路局代表、闞奉山局長於一日午後七時五十分列車來連、足立線區司令官於二日午後四時四十五分列車、古山奉山鐵路代表於二日午前八時列車皆行來連、而寄宿於遼東旅館矣

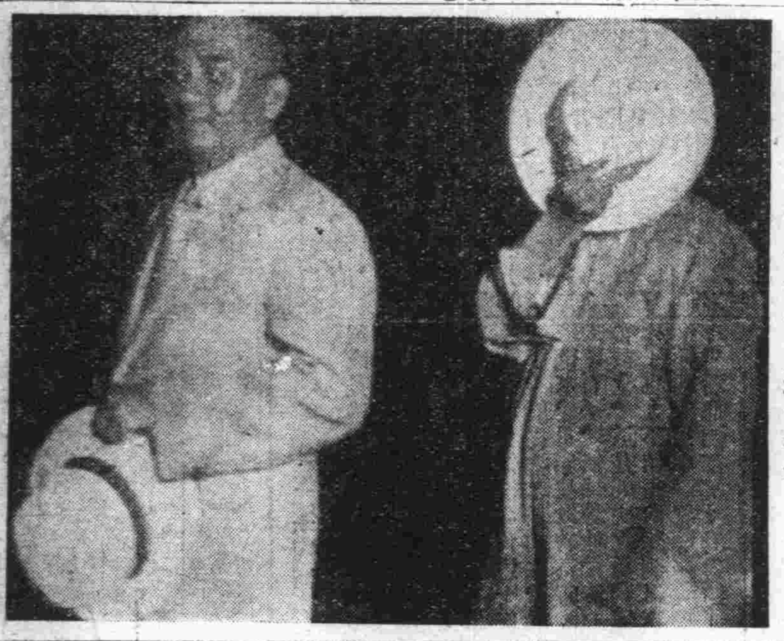

寫眞 訪岡村副參謀長於星乃家辭去時之中國兩代表(左)殷同(右)雷壽榮

問題大體就緒
副參長與兩代表歡談經過

岡村參謀副長二日夜與雷殷兩氏歡談三小時許、記者在別室詢其經過、其所談大意如左、此問題大體已就緒、今後只待移向細部的交涉、双方意見交換已完、自三日將作細事之決定、地點為遼東旅館、關於義勇軍處置問題、現尚不便發表、對鐵路問題由外務省處理、關東軍當不觸及

正式會見
即解決
殷同氏談話

二日午後中國代表殷同氏對日側記者所談如左

今回之會合、並不取會議之形式、僅為談話會、而已與岡村少將已會見、交換意見、關於根本問題已互相諒解、唯北寧線破壞、義勇軍代表晚到、故尚未行正式會見、待正式會見後、想問題可即解決

迭晤中日代表
某中心人物來連
與會人員已齊會議當順適

今回之大連會議、一方有中心人物○○○氏一行六名、於二日午後四時來連、○○○氏乘警察專備之自動車、直入遼東旅館三一八號室、當即有鐵路總局顧問後宮大佐訪問、繼之與華方代表閉戶密談、最後又與關東軍參謀喜多大佐協議約三十分鐘、○○○氏之來連、此回會議人員已齊、會議之進展諒亦能順調云

訪岡村副參長
兩華代表同餐後始辭去
謂會議在遼東旅館開會

中國代表雷殷兩氏偕同喜多大佐、於二日午後六時五十分出遼東旅館、赴星個浦星乃家訪岡村參謀副長、並在二樓十五號室一同晚餐、十時辭去、對記者略謂、並未作任何商議、會議在遼東旅館連開二日、又殷同在大和旅館二百十三號室書名殷相辭執行事務

被焚燒
北平救國會
有人投硫磺
遂暴發起火

和平門外新華街之北平抗日救國會、昨二日夜九時半、有自道路向正門側門兩投入大包硫磺者二、者均暴發、消防隊出動、當救火勢益增、應接室事務室全燒、因入監禁室起火、監禁之所謂仇貨販賣者二人被助出、外事務員三人與巡警二人負傷、鄰近書肆亦被半燒、放火犯人逃走(國通三日北平電)

崔興武歸順
依丁張之前例
限於軍法會議

開魯熱河獨立第九旅長崔興武、當日滿兩軍攻入熱河、乃攜公款四萬元、經由多倫逃亡於北平、現崔興武覺悟從前之非、特向滿洲國希望歸順、於七月三日上午八時來京、投宿於車站前福順棧、滿洲國依對丁超張煥相之前例、於嚴加訊問之下、更當於日內付之軍法會議云

青島海軍事件
南京令平津當局會同處理
沈鴻烈似尚未辭市長之職

青島訊、沈市長辭職一節、已誌各報、茲據記者由可靠方面探悉、沈氏並無請辭市長之意、亦未向中央發電、市政府亦毫無動搖之情形、海軍本與市府絕對劃為兩部、市長辭任之說、或係海軍司令之錯誤、市長地位尚不至於動搖、即有萬一、目下亦不成問題、至於沈氏家族赴津之說、係沈氏之泰山某氏、為七十八歲之老翁、日前來青、廿六日回籍、沈之夫人、僅陪送其赴津、其餘全部眷族均尚在青云

南京訊、汪談沈案發生後、艦隊及沈均有電到京報告中央、為明瞭真相、曾電平津會同查明處理、中央尚未接沈辭職電、海部對改編渤海艦隊雖有計劃、但尚在慎慮中、救濟華北戰區、除令各省募款救濟外、對賑款分為由財部撥款、及指定一種收入作為基金募集公債二項辦法、現正由華北戰區委會詳擬、察事近漸有轉圜、關於東北海軍問題、記者艷、廿九、特訪陳紹寬、叩詢真相、據談、青島海軍近發生謀刺沈司令事件、誠屬不幸、此事發生後、本人曾向政府當局貢獻善後意見、請政院及軍委會處置、海圻肇和海琛三艦、確於有二十六離青他駛、據報載大約係對人開

題、市長沈鴻烈自蒞任以來、對於貧民生活問題、極為關切、責成社會局建築靜土溝上馬武路、下馬窩挪莊四川路、城陽路、東鎮各處貧民住所、七千餘戶、貧民得安居者數萬人、均已陸續完成、或在整理之中、各處貧民驟聞市長辭職消息、如失父母、故開會挽留、並推代表馮玉昌等數十人、至社會局轉懇市長打銷辭意、並面謁沈市長挽留、一面已分電行院及平政整會挽留、茲探其原電如下、南京行政院、北平政整會鈞鑒、青市市政、自沈市長兼任以來、日見清明、中外咸知、對於貧民救濟、建築住所、指導生活、幾於無微不至、現聞遽萌退志、曉聽之下、如失所依、群懇鈞院會予以慰留、以順輿情、不勝屏營待命之至、青島市全市貧民代表、馮玉昌、劉邦同林兆夏等、七千二百戶五萬三千人同叩陷(卅日)

北寧線已開通
於日軍警備之下

北寧線漸將全線開通、三日朝九時特別警備列車于當地出發、日軍大橋步兵少佐、森木憲兵少佐及○隊長山形步兵少佐所指揮之若干警備兵及運輸所長英人一名、工人數名搭乘之下、自東站出發矣、同鐵道今後暫于北平唐山間運行、在唐山與奉山線連絡、至秦皇島之運行、於大連會議、或有具體的決置云(國通三日天津電)

何應欽對察事
作武力準備
雖已託趙丕廉赴晉
亦明知閻調停難成

陷於不能和協解決之察哈爾問題、所餘最後之交涉、依孔祥熙之北上策動、使閻錫山調停、昨日閻之駐京代表趙丕廉來平、與黃郛何應欽等協議、將於今明日中赴太原、求閻出馬、然在此期中、閻能否出馬、則有疑問、中央亦預想為馮玉祥後援之閻之調停、恐不能生効、故何應欽已作第二段的解決方法之武力討伐準備矣、對撤回南方之八十三師八十七師、已命向平綏線移動云(國通三日北平電)

日清汽船之
明年補助金
增加可實現

就航長江航路北方航路南方航路之日清汽船、因排日運動、曾受多大打擊、日遞信當局對去年之三十萬圓補助金年度增至七十萬圓、使持續定期營業、特別考慮於對華國策上、外務省陸軍海軍三省亦均支持、故現路明年度認更有增額補助金之必要、目下當預算編成正行、似確實云(國通三日東京電)

各官廳擅自休假
即處以玩忽罪
行政院通令全國機關

中國各地官廳尚未得政府何等命令、自七月一日竟實施暑假、得此消息之行政院、昨一日對全國各機關特發訓令、一未發休假令、且當國難之今日、凡休廳者均處以玩忽職務之罪(國通三日北平電)

新鄉中央黨部
河北辦事處
附於十日取消

據新鄉無線電、同地中央黨部河北辦事處、依中央命令自七月十日取消、目下正作撤退準備中(國通三日北平電)

汪精衛對時局談話
各方誤會解釋
五全大會仍為開放政權

南京訊、記者訪汪精衛、晤談於鐵部官舍、據談華北局勢雖仍嚴重、但政府決無此時有對內用兵之意、馮先生處正在設法疏解、至馮出處問題、政府亦極願謀一圓滿解決、日前撫議雖多、惟均無具體決定、屯墾督辦、如馮同意即可發表、至西南方面黃紹雄石英段錫朋等抵港後、各方誤解已漸消釋、頃接石設來電、稱陳銘樞來京一行、政府對西南始終從精誠合作消除隔閡八字做去、中央無與西南對抗之意、且盼望西南內部極力團結、藉於剿匪能增效能、灤東問題、黃郛來電、謂自徑(廿五)日起已着手接收、我軍將鐵道沿線接收後收編問題、如能就範亦無不可、惟絕不能有任何條件、關於華北戰區災民一事、政府決盡力設法、預定先籌到五百萬元、此款約下月即可滙去、華北戰區、因被災者多係農民、且較之滬戰尤為苦痛、故政府於戰事甫停、即有華北戰區賑會之設、最後記者詢及五全大會是否確將討論開放政權問題、汪答此會最大議題、當係此事、最初本擬在七月開會、嗣因希望剿匪問題告一段落再開、遂致延期、余與蔣先生均為主張開放政權者、惟開放政權、乃政府欲自動將政權奉還國民、並非欲藉此推卸國難責任、觀華北停戰協定在一月簽訂、即可證明政府無將責任卸諸國民之意、黨內對此問題認為關係重大、贊否各有充分理由、將來結果如何、當然須取決大會多數云云

蘇俄方面表示
消極的態度
北鐵交涉三次會議
又於三日午後開會

北滿鐵道買收交涉第三次滿蘇會議、四日間之休會已告終、自三日午後三時又將開會、漸入實質的討議、同日蘇國側如何提案、滿洲國側日本側均甚注意、三日之會議、蘇國側簡明提出具體的賣却條件、或不明示具體的態度、對滿洲國側請求政治的代償、故本日之會議之興味即此二點云(國通三日東京電)

關於北滿鐵路賣渡交涉滿俄兩國第三次審議、於三日下午三時半在日本外務次官官舍舉行、滿洲國方面為丁公使大橋次長沈瑞麟鳥澤聲森杉原氏等、蘇俄方面為尤雷諾夫喀斯樂夫斯恭克斯諾與夫史比瓦諾夫陳雷坤聶可夫氏等、日本方面為旁聽參列特派西外務省歐美局第一課長鈴木中佐等出席、滿俄兩國代表各自提出關於北鐵買賣之各具體案、作具體的協議、但蘇俄方面表示消極的態度、此商議不過單作交換意見、故急於交涉成立、其前途尚有難關之情勢云云(國通三日東京電)

林總裁就歸途
在京城勾留一二日返連

林滿鐵總裁三日下午一時由東京出發就歸任之途、次中[illegible]到下關一宿、會見八田副總裁、大淵竹中兩理事、五日於太刀洗乘輪送機赴京城、在京城勾留一二日後返連云(國通三日東京電)

救濟華北戰區
令妥慎核議
平市府令財局

北平訊、行政院院長汪精衛、以救濟華北戰區經費、應由全國一致担負、曾電各省市政府迅籌鉅款、滙交華北戰區救濟委員會備用、平市府特令財政局妥慎核議、原令如下、案奉行政院汪院長蒸電內開、此次華北用兵、瀕東冀北各縣適當戰之地衝、人民或慘罹鋒鏑、或供億煩重、加以戰事發生、正當春耕之際、農村受禍、尤為慘烈、現值戰事告一段落、亟應妥籌救濟、業經行政院會議議決、特設委員會負責籌辦華北戰區救濟事宜、散放急賑、恢復農村、正在均需鉅款、此次華北人民、既為全民族而犧牲、所有救濟經費、亦自應由全國一致擔負、除由中央撥款外、各省市政府積極設法、迅籌鉅款、滙交華北戰區救濟委員會收存備用、仍將遵辦情形報查為要、等因奉此、合行令仰該局、妥慎核議、剋速具覆、切切此令

張司令官閱各縣駐軍
河崎顧問及隨員十數名隨行

黑龍江省警備司令官張文鑄氏整軍經武、勵精圖治、其維護治安嚴申軍令、各節迭誌各報、茲為整頓教育考覈實況、計決定躬親出省巡閱各縣警備軍隊、乃於(廿六日)上午七時偕河崎顧問趙參事官冷股長谷參謀陳參謀等十餘名、由齊克路專車出發、先赴泰安鎮檢閱騎兵十五團、再依次赴克山海倫綏化呼蘭、檢閱混成第二第四各旅、再轉道北滿鐵路、藉便檢閱安達站之混成第一旅、聞此次檢閱取嚴格主義、分別試驗、以評優劣、而定黜陟、其預定行程為十日、俟由北滿路返省時、如為時間許可、或往泰來縣檢閱混成第三旅云

瀋陽 文會高級中學校招生廣告

一、考試科目 作文 英文 數學 自然
一、報名地點 經路本校
一、考試日期 七月三日起至七月十一日止
一、招生簡章 附郵票一分函索即寄

緊要聲明

敝人前年事變、匪人任意搶燒敝村、致將二十三號大照兩張、地三十九天三畝六分、大賚相卿前八家德發堂一張、名地字二九二號執照一張、地四方又玉德堂領名執照一張、號碼不詳、以上大照四張、無論落於何人、概作無效、除呈縣署備案外、特登報聲明 陳德啟

聲明生意出兌啟事

逕啟者、旅順市場町福昌祿與福利新利鍋綴莊、係鄙人出資經營、迄今已逾數年之久、不得暇顧、將號中內外存欠賬目及貨物舖墊等等、一概兌與福利經營為業、自兌之後、該號無論發生若何事故、由福利負其全責、與鄙人毫無干涉、恐未週知、謹藉報端鄭重聲明 具聲明人曲學詩謹啟

新京 集善社義地遷葬啟事

逕啟者、本善社固有義地之內寄葬浮厝靈柩甚多、頃因該項義地經由國都建設局通知收回、並兼土地科催促呈交詳細名冊、舉凡在該義地之內寄存靈柩棺匣者、限於三星期以內、速來頭道溝集善社報名註冊、以便遷葬、幸勿因循自悞、特此登報聲明

大同二年六月二十九日

新京頭道溝 集善社公所謹啟

經濟會議形勢逆轉
將不外決裂休會
美總統對宣言案將提議修正
法國則堅決主張使會議休會

關於金本位之防衛與防止匯兌騰貴之共同宣言案、羅大總統拒絕後之經濟會議、已全發現決定的暗礁、爲金本位同盟之總帥法首席代表彭尼氏及荷蘭首席代表哥林氏及其他各代表部之首席全權、皆續行於週末歸國、故滿佈陰鬱空氣而重陷沈默之經濟會議、成爲假死之狀態、爲金本位同盟諸國之代表各有商談、然迄今尚未有何等確定意見、觀恐於三日美代表哈爾氏發豫定之聲明前、就提議問題等各國代表部亦不至有公式之確固決定云、勿論如何、依三日定美國代表之聲明、萬事將可決、對金本位防衛共同一部觀測以羅總統宣言案將提議修正云（國通三日倫敦電）

羅大總統拒絕匯兌安定共同宣言案之意、已由美全權團發表、迄今僅期待羅大總統受諾回答之經濟會議之情勢、俄然逆轉、會議已迫於決裂乎休會乎之境遇矣、觀羅大總統之反對意見、不止共同宣言案之枝葉末節問題、將有相當重大之修正要求、共同宣言案由爲歐洲金本位同盟與英美間折衝之結果而最終的者觀之、期待打開資本主義之危機之經濟會議、前途今已暗澹、如斯會議之決裂已早如所傳、尤其執金本國牛耳之法蘭西代表極力主張休會、而起猛裂運動矣、達拉廸首相之見解、以匯兌安定不能達成協定、結果不過增大匯兌阻礙、勿寧休會爲佳云（國通三日倫敦電）

堅持金本位政策
斷然不能放棄
荷蘭銀總裁對記者聲明

爲歐洲金本位同盟重鎭之荷蘭代表部首席代理荷蘭銀行總裁德利布氏接見記者、關於羅大總統之拒絕金本位防護宣言案述感想曰、荷蘭代表部不拘羅大總統之拒絕如何、務堅持金本位政策之吾等、斷然不放棄此政策、於何處與其他之金本位諸國强硬協力之覺悟、會議休會提議與否今暫不言（國通三日倫敦電）

英俄已復活通商關係
兩政府同時發出聲明
英解禁輸入令俄撤對抗手段
被逮捕之二英技師已被釋放

蘇俄政府關於英俄通商復交、於一日公表如左

一、英政府於七月一日解除於四月施行對蘇聯重要商品之輸入禁止令、蘇聯政府外國貿易人民委員會亦解除對該輸入禁止所採取之對抗手段

一、聯邦中央執行委員幹部會於七月一日夜會議之結果、時赦在聯邦最高法院下以判決之英人麥克唐訥蘇頓兩人、將禁錮刑減刑而命退出國外、基該決定於一日夜對該二人附以退去國外條件而釋放矣

一、更基英政府之提案、於三月以來中斷之蘇英間通商協定締結交涉、於七月三日續行之（國通莫斯科電）

美外務部於一日聲明英俄兩國通商關係復活、其發表如左、襲關聯破壞發電所陰謀事件而被逮捕之梅特羅波利逵比芝瓦斯會社員英人二名、於一日夜已在莫斯科釋放、同時對蘇聯商品輸入禁止令亦行撤廢（倫敦電）

中華律師協會
代表會宣言
運動統一法權

青島進訊、中華律師協會第五屆代表大會、在青島舉行、開幕儀式六月五日起開始討論各地律師公會提案、六日已將各提案討論完竣、並議決明年第六屆代表大會、在廣州舉行、倘有特別情形、即改在上海舉行、該會於閉幕後、各地代表等、亦先後離青、是屆代表大會爲運動統一法權、並發表宣言如次

本會夙鑒於我國法權、外被割裂、內受蹂躪於封建軍閥、寖致國格墮地、民生慘苦、以爲挽救之道、舍致力運動統一法權末由、民國十八年用是有宣傳組之設置、不幸事與願違、本會純潔艱苦之心理既未遂、爲社會一般人士所認識、而法權陵替、尤日甚一日、本年二月、爰更決議廢止宣傳組、另組統一法權運動委員會、以主其事、茲際五屆代表大會提付討論、衆議無異、咸認此爲本會今後唯一之使命、第是環顧國內、强□深入、內亂益滋、適爲武力萬能、亦即武人萬能時代、論者或於本會運動統一法權、不免近於迂濶、不知國家組織、所以異於其他團體、惟在法律有無之一點、近世惟實派法學者、謂法律即國家、析言之、國家精神之所寄、在於法律、國家形式之所由成、亦在於法律、法律與國家斯爲不可分離之一體、以是世界無無法之國、惟有法而不守、是爲棄法、至以强力造法、列爲違法、政府不恤棄法違法、陷法於無、致使法權失紐、上下蕩無綱紀、一國組織、根本動搖、循是以往、內亂必日以長、外侮必日以甚、雖有武力、安所用之、欲拯其危、惟在明法、此本會運動統一法權之一義、抑更有言者、方今黨政當局正爲集中國力、倡導提前實行憲政、夫憲政美名也、實安得不歌誦讚嘆以隨之、惟欲實行憲政、必先有法、使能實行憲政、今日以前不旣有約法在乎、若徒擁有制憲之名、而其結果、仍無異於前之約法、則憲政二字、在我國內、將復爲人唾棄、爲人厭惡、人民多年想望之心理、再經摧折、將至淪滅而不可挽回、前途可懼之端、無過於是、且將來違憲之行政、違憲之立法、必至叢出、人民基本權利、依然供其犧牲、而法院復無力運用其司法權以裁判其無效、全國各部分之糾紛衝突、將更甚於今日、可以斷言、遑論國力之集中哉、此又本會所爲運動統一法權、且欲增進法律效能之一義、夫本會對於統一法權之期望與憂慮、有如前述、不可不謂之既重且大、至於司法權者、非有不屈於威武之精神、不淫於利祿之志趣、不克以膺此擔荷、是又至明之事、而我國今日司法情況與其環境、是否有造成此種意想之可能、當有事實爲之說明、無庸本會再爲贅述、惟此亦實爲本會所應努力改造之一端、本會秉是職志、自今日以後、對於橫肆侵奪者、固當奮大無畏之精神、立起糾正、即對於放棄職責者、亦當依嚴正之心理、加以督策、概言之、排除統一法權之障碍、增進統一法權之效能、以措國家於法治之途、以納人民於法軌之中、是即本會所懸至中至正之鵠的、誓當盡全力以赴之者也、邦人君子、其共鑒之

日政府對經濟會議
所持之善處方策
期依國際協定實現通商自由
與經濟關係國行個別的折衝

關於經濟會議今後之善處策、當局大體將採如左態度

政治問題　今次會議帝國政府始雖未提出政治問題、然抱依各國代表會於一堂由政治上之諒解而使緊密之見解、觀會議現在之狀勢、最初之希望已爲不可能、隨而將一國內之排外經濟封鎖運動於此際依度條約而禁止之案則未提議

經濟的問題

一、帝國政府於今次之會議、期務依國際間之協定而實現通商自由之原則、然在會議決裂時、與日本比較的有密接經濟關係之國間須行個別的折衝

二、即將本就關稅更改資本運動等之諸問題、有各與關係諸國間行以單獨交涉之用意

三、當關稅之單獨二國協定、尤其就關稅壓於日本最近受英帝國等包圍攻擊之現狀、有至急講其對策之必要、日本以原則努力使貫徹無條件最惠國條欵之趣旨

四、該交涉日本擬昨今之現狀、於以石井代表爲首席石力之日代表部在倫敦期中、使先與英國政府間行之、順次與美法德意荷蘭諸國代表間作原則上之協議

五、日代表部於關稅之個別協定行基礎考查後、對細目的交涉、更與當該諸國政府當局間使日在外官憲行之（國通三日東京電）

意大利飛行隊
已飛過北愛爾蘭

日指芝加哥在北大西洋編隊橫斷飛行之壯途之意大利空軍飛行艇二十三機、於二日午前七時十四分自阿姆斯迭爾達姆出發、於同日午後零時二十分無事到當地矣（國通三日倫敦迭利（北愛爾蘭）電）

第二十四回　比劍法英雄遭毒手　設牢籠和尚顯神通（三）

尚或是這道士前來、那知還是和尚道士反對的人物呢、道人的劍功比我要高得一倍、和尚道士的劍功却又在這人之上、論我平時喜歡打一個不平、看見他被和尚道士傷害了、就得抱奮勇前去、替他翻本、毋如我拿着這雞卵去碰石子、無補於他、而有害於我、這是匹夫之勇、便死了也太不值得、想到這裏、准備回到房中、署等一會兒再來、看他們都沉々的鼾睡了、冷不妨除去這兩匹害群之馬、道也是意計中事、心裏有了這個計較、馬上又使展着運氣飛騰的功夫、回到那間房裏、看見房裏黑洞洞地、燈光已熄滅了、用手在棹案上摸着火鐮滑了滑、點起燈光一看、把個石鳴驥、心裏嚇得同十五個吊桶打水、七上八下的跳個不住、你道是什麼緣故呢、原來房裏站滿了許多唇紅眉黛綵的風流女子、也有新裝、也有古裝、也有赤着上身的、你挽着鳴驥的鷄項、我扯着鳴驥的手、他按着鳴驥的腰圍、成群結隊、花一團、錦一簇、的鳴驥包圍起來、燕瘦環肥、珠朋金耀、躍入鳴驥的眼簾、嬌音宛轉、軟語溫存、觸入鳴驥的耳鼓、一陣陣花香、粉香、臙脂香、口舌香、女兒身上所特有一種非蘭非麝的香氣、都聞得鳴驥的鼻觀間、有此癢癢起來、鳴驥到了這一關、覺得心裏只是跳得慌、忽然收攝了心猿意馬、瞪着雙目、大喝了一聲、這一聲喝出來、鳴驥兩目如電流、如明星、把元神都顯露出來、再看那許多唇紅眉黛綵的女子、都化成一道白氣、縹緲散出房去、鳴驥捏了一把冷汗、心忖這是從那裏說起、我若是個沒有把持的人、遇到這積情形、就遭透了的、石鳴驥以方才那一剎那的情境、最爲危險、亦以方才那一剎那的情境、最是清高、忽然彷彿又見有個人向門外閃進來、對着石鳴驥打了一個哈々、這哈々打出來、鳴驥認得他是不空和尚、來匆忙間不禁驚得目瞪口呆、却見不空和尚拉着他的手、笑容滿面的說道、居士到這裏來、是幹什麼事的、猶認得貧僧嗎、石鳴驥覺得他那一手的手勢、來得十分沉重、難然堆着滿面的笑容、但那笑時的神色、比怒時還令人害怕、祇得極力鎭定了心神、回道和尚是在那裏會見過我的、我是四川李鐵口、因爲今天到廟中算命、被當家師留在這房裏住宿、早已上床睡了一覺、醒來出房去小解、偶然看見院中的月色甚佳、在房外徘徊欣賞好一會、便回到房中來、正要解衣復睡、想不到驚動和尚前來、我這肉眼、平時沒有見過佛面、如何認出和尚是誰呢、說到這裏、便指着床上脫下來的算命行頭、好證實他說的這番話不假、不空和尚又笑道、石居士你要知道菩薩面前、燒不了假香的、居士是四川的大俠、裝做這算命先生、所爲何來、休說居士是改換江湖術士的裝束、便是死了化成泥、化成灰、我若說一句認不出來的話、恐怕連哄騙三歲小孩、也哄騙不去、居士不要這們瞎扯淡、你也不想想、不空和尚是個什麼人、今已被居士窺破我的陰私、存心看上我、要冷不妨去打我一個番天印、由得居士這們瞎扯淡就行了麼、鳴驥轉念一想、他既對我說這樣話、要瞞他也終須瞞不來的、何況方才那一剎那間、所見的情狀、安知不是這孽障顯的神通、我的命若該喪在此地、隨便我怎樣的對付他、我倘是逃不了的、我的命若不該喪在此地、隨便他怎樣的處置我、總不能處置我的死命、同他這種人、糊糊塗塗是不能支吾過去的、事情到了這一步、也祇有推開窗格向他說幾句透亮的話、石鳴驥這們一想、膽量就愈加大了、便向不空和尚比了一聲道、你不要欺人太甚、老實給你說穿了罷、你的行徑、不落到我石鳴驥眼睛裏、便罷、一落到我石鳴驥眼睛裏、要開交也開交不來、你這陰私、我已窺破了、我這心肝、我也看見了、想不到萬人稱贊的高僧、竟是這種無法無天的孽障、今日的事、不是你死便是我活、不是魚死、便是網破、一面說、一面便用手使勁、摔脫了不空和尚的手、登時運足了氣功、忽然鳴驥叫了一聲哎呀々、即時覺得當頭頂上、被不空拍了一巴掌、正是

平川水淺遭蝦戲、待看風雲變幻時

欲知後事如何、且看下回分解

太平洋會議重大議論
將以滿洲問題爲中心
日委員將提發揮會議權威聲明

於八月中旬在加拿大開催之第五次太平洋會議、今期所選議題之兩大問題爲

一、太平洋經濟上之傾軋與其統制（觀以中日紛爭爲第一問題）

一、於太平洋和平機關之設立（由日本退盟國聯繞太平洋之日美俄三大國皆立於國聯之外故研究其對策）

就此二大問題對有協議、隨而**會議之重大議論將以滿洲問題爲中心**、從此見地日本側委員屢行協議之結果、關於太平洋會議進而爲統制經濟維持和平之

一、關於太平洋領土的形勢之協議

二、於太平洋甲國與乙國之領土租借買賣移民入國等研究

決定提出可發揮太平洋會議之權威之意見書、其提議說明首以新渡戸博士鶴見祐輔兩氏當之日本側委員、一打開新組織之戰幕、□預想必惹起國際深刻之衝動云（國通東京電）

北鐵三要人返哈

交通界確訊、云北滿鐵路督辦李紹庚、前監事長張恕、理事律夢符等三氏、前爲某項要公來京、向交通部方面接洽事訖、於一日午前八時四十分、搭乘北滿路哈長線列車、直去哈爾濱云

張吉埔三次赴察
汪請晉閻調停
蔣對察事請汪主持
宋哲元消極說尚不實

大津特訊、察事雖在僵局中、但未絕望、宋哲元召各將領努力斡旋、並再派張吉埔三次赴察晤馮疏解、馮亦派鄧哲熙來平接洽一切、同時宋並電在贛代表蕭振瀛謁蔣、轉達本人意見、仍請和平處理、聞將曾電平表示、對察事請汪院長主持、汪已有電致閻錫山請出調停

北平訊、中央對於察事、原來抱定以和平途徑謀解決、外傳宋哲元態度消極、及廿四晚有親筆函致蔣委員長、陳述察省現狀、及個人調處經過、及請中央對察始終謀和平解決、托何部長轉蔣一節、並無其事

上海訊、外傳政府擬派中央銀行總裁孔祥熙赴晉謁閻錫山、協助解決察省問題、孔對記者聲明、渠雖定日內返晉、但平常返鄉一次、此行未有特殊政治任務、如有充分時間、及渠舊交、或將赴張家口晤馮

石井謁見英皇

石井首席全權於三日午前十時半晉英皇宮殿、謁見英國皇帝陛下矣（國通三日倫敦電）

時評　化險爲夷　（知非）

◇中國之海軍雖有、亦等於無、駐紮海上、有名無實、然猶不時叛變者、大抵不因他事、爭麵包關飯碗耳、此等問題、以紀者之私意觀察之、或不至遽起風潮、何則海軍所得餉糈、超過於陸軍若干數、以之養廉、實覺綽々有餘、且終歲之間不曾以砲火相見、身傍之危險、亦絕對不能發生、如是而猶不滿意、起而叛變、令吾人所不解焉

◇沈鴻烈駐軍長山島、治民治軍、經營慘淡、令聞令望、口碑載道、其人之性格、似近乎忠厚老練、不應招人之惡感、棄之而去、今不應有者、而竟有之、是殆別有說焉、夫木必先腐也、而後蟲生、人必先疑也、而後讒入、天地大公、而無私、斯寒燠暑、小民尚不免怨咨、意者沈氏之請辭、蓋以是也

◇按海軍雖少、而軍士之資格程度、實較陸軍爲高尚、縱有些少風波、何應欽稍一設法、無難迎刃而解、所惜者沈氏辭其司令市長、希圖逍遙物外、作明哲以保其身家、其爲個人計、誠得之矣、獨不爲苟延殘喘之海軍計耶、徐祖善由平急歸、如能鎭撫叛軍、使叛艦仍還駐地、沈氏亦打銷辭意、化有事爲無事、實兩全其美

出賣廣告

今到大宗貨高味美鹹羅干十萬餘斤、願以最低價出售、若有愛用者、請至大連惠比須町一九番地天德合賑房接洽

長電話二二一七〇番

大連市西通六十四番地
王仁眼科醫院
電話六七五二號
地址　在常盤橋西廣場電車道中間路北便是

福和樓菜館　開幕廣告

設備　本菜館備有最華麗之客廳以迎合一般顧主之歡心
衛生　本菜館聘有超等厨師所做一切飯菜均以衛生爲前提
應時　本菜館除普通便飯外對于一切應時小吃套菜無不應有盡有
方便　本菜館爲一般顧主方便計無論遠近電話通知即刻送到

本菜館設在大連奥町　電話二二一九四

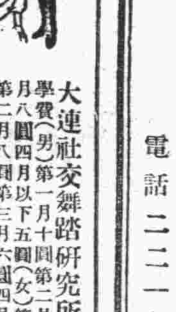

大連社交舞踏研究所招募學員
學費（男）第一月十圓……
簡章郵費二分即奉
指導　陳觀賀

穿洋服諸君注意！！

本號在連十有餘年、洋服材料花樣時新、新由上海請到技師、諸君欲穿英國呢絨、向來販賣英國呢絨、竟達一千餘種之多、洋服手工精上加精、請到敝號參觀選擇、

大連市監部通　升昌祥洋服呢絨店　電話二一七五五番

電話或買或賣……請到電話商會議

對官廳方面一切手續親切無費辦理並以電話保證可貸借薄利金融

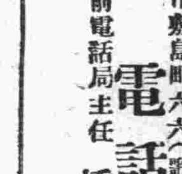

大連市敷島町六六（歌舞伎座舊址）
電話商會
前電話局主任　橋本植松　電話三八九〇

大連雙興隆廣告

啓者本號開設在監部通、已歷多年、專辦東洋各種雜貨、無不搜羅齊備、早爲各鎭顧主所盡知、當此春去夏來、正宜暢銷各貨之際、本號東洋早遣有專員、應時採辦適用各貨、目下已謂齊備、不但取價低廉、並且諸貨尤稱優美、冤蒙台駕光臨、或通信委備、無不竭忱歡迎

營業目錄　台布、毯子、磁盆、鏡子、磁器、時計、汗衫、手套、化粧品、衛生衣、禮帽、草帽、便帽、毛線、暖瓶、仁丹、各種膠皮鞋、一切應時雜貨、種類繁多、不及備載

本號謹啓　電話四八二三番

廣告

啓者本公司總代理國華月星牌各種膠皮鞋
農業用具及果樹園用各種藥材肥料無不俱備
菱印特等鹼料及火鹼全滿洲總代理店
品質精良價格低廉請購一試當知言之不認

全滿總代理店　大連市沙河口大正通一一七番
農業公司謹啓　電話九八五六　振替口座五〇三九番

醫療器械　理化學器械　膠皮製品　玻璃器　度量衡　計量器　醫療磁器　繃帶材料　製作直輸出　輸入商　諸官衙御用

合資會社　村谷洋行
大連市浪速町一丁目三番地
電話長五六九三番
振替大連三九七〇番

博愛醫院

外科　皮膚科　產科　內科　齒科　X光（愛克斯）
各種肛門病　花柳病　婦人科　小兒科　鑲牙科
院長　孟天成
副院長　日沖飛那
大連市小崗子宏濟街十二番地　電話長五四六七、六八〇九
分院市內奥町十五　電話八五一〇、七六七九

房產出賣廣告

於旅順市善通寺町六番地有平房百餘間、內設精米機全部、並有官地皮六百六十坪、願以廉價出售、若有希望者、請至旅順或大連福興昌接洽可也

大連市西崗街一〇九番地　福興昌錢莊啓　電話七四一〇番

實用自轉車

大連交貨　ブレーキ　十九圓五十錢
コースター　二十三圓

西岡特撰
（型錄進呈）
西岡茂次郎本店
大連市伊勢町日本橋南詰（電話八〇九七番）
支店南滿洲三十里堡驛前（電話一八番）

清補妙品

百齡機

男女老幼 四時宜服 有意想不到之效力

純淨及含 幾經

補力多

療肺治咳 壯補全身 功效偉大 一服即知

得之則生

生丹

辟瘟防疫 起死回生 家居必備 旅行必攜

九福乳白魚肝油

味美無腥 世界獨一 滋養豐富 優良製劑

上海白克路

九福公司總發行

東三省總經理奉天大鼓樓南

五洲大藥房

自動電話四三七六

橫濱正金銀行

大連支店

大連市大山通二番地

代表番號 電話長三一六一番
宿直專用 電話長六〇一五番
振替貯金番號大連二二〇〇番

資本金 壹億圓（全額拂込濟）
積立金 壹億壹千九百七拾五萬圓
營業種目 貸付、割引、內外為替、信用狀發行、其他一般銀行業務

本支店出張所

横濱（本店）、東京、東京丸ノ內、名古屋、大阪、神戶、下關、長崎、牛莊、奉天、開原、新京、哈爾濱、青島、天津、北平、漢口、上海、香港、廣東、新嘉坡、蘭貢、卡爾卡達、孟買、克拉基、馬尼拉、斯拉巴雅、斯馬蘭、巴達比雅、悉德尼、倫敦、巴里、漢堡、伯林、阿雷基散得利亞、布哇、桑港、羅斯安接魯斯、夏突爾、紐育、里約的嘉內羅

FOOD PRODUCTS

美國迪爾孟牌各種罐頭

滿洲特約店

新泰洋行 大連監部通七四 電話四八〇三番

此南京藥劑師之子康強快樂

由於服用嬰孩自己藥片

韋廉士醫生藥局之嬰孩自己藥片為治療小兒腸胃病安全有効之藥物今又得胡子芳君令郎之例證明矣胡君為藥劑師當然知道市上各種小兒藥并深悉嬰孩自己藥片為最安全有効也胡君寓南京淮海路百六十二號其來書云「小兒根新生時即體弱奶後嘔吐夜間嗝哭種種不安因素知嬰孩自己藥片之功遂不他求而獨投此片果然服用數次其症大瘥今已康強快樂矣茲特寄奉小兒像片一幀以表徵忱而伸謝悃」嬰孩自己藥片係由兒科專醫之方劑製成如尊處無從購買此片可向上海江西路四五一號韋廉士醫生藥局函購每瓶七角六瓶三元五郵角費不取

非此不能使我滿意

天橋牌 香烟

CCA-97

善防日晒又能養肌

雙美人牌 雪花膏

防止日晒法於擦粉之先輕薄塗之

奉天

統一幣制穩固金融 造幣廠成立式
內外要人多前往參觀 披露宴上均開懷暢飲

滿洲中央銀行爲統一國家幣制及穩固金融起見特聘請技師將舊時代之奉天造幣廠改造自五月下旬起始鑄造一角及五分白銅貨幣自八月一月起鑄造一分及五厘之青銅貨幣等已誌前報茲中央銀行以七月一日爲總行成立之佳節當日既爲成立一週年之紀念日而造幣廠之整理亦大致就緒因之乘一週年之佳期而擧行造幣廠成立之大禮因金融乃國家之命脈人民之生命線流動則民舒而國富遲滯則民窮而國弱用是關係故一般人對之頗爲注意及垂念因之當日開廠之往觀者不特擧日滿各機關各團體均前往祝賀即其他各國人員亦多前往參觀當日往觀者不下千餘人大東邊門裏午後自一時起即車水馬龍絡繹不絕記者亦應時而往未至而遙見造幣前車馬滿門既至則見國旗交叉該廠雖仍舊時物但因一番整理情景煥然一新比入內則於殷勤招待下而至休息室畧事休息旋於招待員領導遊覽各部分先至鎔化部次至壓片部後至印花部及量準部最後至橫型部場中共約工人二三百名機械不過數十具而又係初創雖其機械均係舊時物而各所工技師均競々於工做故其效率與人員適成反比例參觀後不盡贊美各人工做之精勵而更喜滿洲國之所以興與貨幣統一之必能成功與更圓滿之成功也參觀畢乃欣欣然作謝而出

又訊中央銀行以七月一日既爲該行成立一周年紀念日而奉天造幣廠又於是日開成立式而紀念合一紀念而慶祝合一慶祝誠爲空前之紀念而更可慶祝者乃於晚間招集省城日滿各界及關係者各國均一併出席擧行披露筵於大和旅館計滿日各機關首領及代表以及其他在奉各關係國家領事及各大銀行家等共約四五百人頗極一時之盛爰略誌於下

一、櫻桃釀酒美人杯

方客之初至也均齊集該旅館之大禮堂肖由下役進酒同時於弦樂悠揚中更有日女之歌舞及滿女之北津大鼓等頗與來賓增興不少同時美人美酒抑亦千古韻事奏演畢各人均精神活活潑潑地於是由中央銀行副總裁山成橋六氏登台致詞

二、山成副總裁致詞

本日爲中央銀行造幣廠成立之日蒙諸公於炎暑之天氣中先臨鄙廠不勝感謝鄙行榮總裁本當面出招待但因正在丁憂之期不便外出多祈原諒鄙人謹代表畧致數言在去歲滿洲國成立時即着意於統一幣制而成立之中央銀行去歲今日即中央銀行成立之日也一週來中央銀行盡全力於統一幣制穩固金融結果頗行圓滿現在紙幣亦通行於市面毫無滯澁之情形更當中央銀行成立之際關中各銀行所發行之紙幣數約一億四千二百萬元之多現已收回十分之六預定三年今日當可完全收回舊紙幣收回後滿洲國內之舊紙幣亦將絕迹矣至於輔幣有一角及五分之白銅貨幣及一分與五厘之青銅貨幣從前之小額貨幣有奉票官帖哈洋等九十五種之多其他之小額等共計一百餘種以此種小額貨幣而流行市場之上既不一致更不便利對於尋常之交易及與人民間之關係頗爲密切中行乃擬利用舊政權時代之造幣廠另行製造新貨幣以期收回舊貨幣而統一新貨幣但雖有造幣廠而對於改造及聘請技師以及原料造模等事尤費苦心幸善隣日政府特派遣技師供給原料等與以莫大之幫助及方便於是自五月開始工做於二十日一角及五分之白銅幣誕生將來八月一日一分及五厘之青銅幣亦將出世矣俟青銅幣出世後則於滿洲國貨幣法之規定可謂大致完全然後滿洲國之統一貨幣亦可謂入軌矣

壞查世界各國現均在受貨幣之不安之壓迫滿洲國竟得安全貨幣之流行殊堪欣幸希望國人對有國幣不有一點之疑念及不安之想像中央銀行亦時時注意於通貨之安定

造幣廠之成立後滿洲國之貨幣可謂完全此乃財政部及各關係方面及各國之援助之成績本行深表謝意更本行自幹部以及行員全部之努力於金融之安全方有今日之效力故此後仍望不斷的努力之最後署謂今日蒙諸公先臨不勝感激署具蔬肴實深欠Ａ但念第一今日爲本行之成立第二爲造幣廠開業之紀念務祈諸位均各盡歡云

三、財政部代表致詞

其次爲財政部代表財務司長原廸氏致詞大意謂第一今日爲中央銀行開業紀念第二爲造幣廠成立紀念兩紀念合一紀念誠令人不勝慶祝之至尤其兩處對統一全滿之貨幣不但減輕三千萬民衆之痛苦且世界各國亦頗注意將來對內對外均有莫大之便利其利益有難盡言者此後仍希望各方面之援助及中行及造幣廠人員之共同努力以期達到最圓滿之境域云云

四、滕省長致詞

其次爲臧省長代表趙民政廳長致詞大意謂中央銀行及造幣廠之苦心竭慮辛勤堪敬並祝此後各界之努力幫忙中行與造幣廠仍努力以達民衆之期望謹代表民衆致謝云云

五、屋頂大開披露筵

致詞畢賓主相繼至三層樓頂擧行披露宴籍申慶祝而相聯歡席間雅樂悠揚之下燈光水影(屋頂有噴水泉)相映各人均行暢飲大喝直至十時許始行盡歡而散矣

被害者生死未定 犯人逍遙法外
由樓上推下受傷極重 警廳審訊後尚未處罰

大西關大街路南泰山玉東隣德義樓鴉片零賣所自開市至今已經數月生意頗稱繁盛惟該號有司賬之高香圃年四十六歲豐潤縣人其胞弟現充警察廳職員彼在該號得任斯責乃該號之經理李某所薦擧故遇事多有所恃與號內諸夥伴往往發生口角衆人因勢力不敵均敢怒而不敢言高某既得李經理之寵任復有乃張勢力之可恃同夥諸人又皆忍讓該高某因之忘其所爲每日趁經理人在號彼即說東說西某夥友招待客人不週某夥友所管屋子不講及女招待等種種不好其實不過彼自己欲得經理人之歡心而已該李經理名是處事公正之人高某已不至如此之献勸是喜歡娼已之人故高某所行所爲毫無忌諱於上月二十八日夜十二時許客人陸續散去櫃夥將各人應作之事均作完 其時在屋中睡覺者在外乘凉者均有忽有客人數人叫司吸煙櫃夥奉經理人之命令將門開放客人上樓吸煙資下樓待走而街門已鎖遂高聲叫道把門開開其時司賬之高某正是睡未睡之際聞聲起問始知尚有客人在內遂呼喚夥計開門該客人等走後高某即連喊帶叫大罵而特罵並言客人走時因何不送下來叫罵多時無人答言其實該號素日之規則係客人來時櫃房諸人除按鈴通知樓上外應獻出接待之意思客人走時樓上人送客至樓梯口即不再往下送總之客人來去均歸櫃房人負責當日晚客人臨走樓上人未送之原因樓上有頭目人名劉洪儒年三十二歲天津人素昔對於客人非常和藹與同事諸人亦很和睦當時正在樓上睡覺聽樓下叫罵不知何事遂即起來問道因爲何事這樣喊嚷該高某素日見劉某會客氣衆人說好彼早存醋心今聽劉某聲音彼即接言罵道你是作什麼的你還當頭子呢客人走啦你都不知道送該劉某答道接送客人乃是櫃房責任與樓上夥計何干高某聞言大怒遂即上樓該劉某身體素弱時常服藥當然無動武之能力忽見高某上來正待與彼分辯高某出手就打未待劉某還手高某又接連數掌劉某出其不意動武又非敵手正待逃避該高某即猛力將劉某推於樓下當時摔暈過身撞傷十餘處彼晚劉某已九死一生櫃上諸人聞聲趕到見劉某已將死去遂大聲呼叫劉某始終不應後將隔壁庚午醫院々長韓金元喊醒過來看視見劉某傷勢過重遂即取藥針與劉某注射數針始稍見廻生復用種々手術施治劉某吐口血塊及紅白之物吐出頗多經衆人將劉某擡至床上放於院中其時該高某見劉某將死彼早已躲於地上作抽筋狀口中仍罵道不用裝像死了與汝敵命言語間即四肢抽縮不定在地亂滾韓院長復與彼診治見係僞裝故未與彼療治當時經櫃夥將高某亦擡入屋中由同事人監視恐彼畏罪再萌短見一面報告經理人到櫃一面通知劉某家屬劉某妻張氏在日站青葉町二番地居住聞夫兇信當即携同娘家(青蓮書館執事人之女)諸人前往彼時各經理聞信均已到場見劉某傷勢重極人事不知復由南市場將西田醫院院長請去亦言不易施治後經各方面懇商始允入院治愈與否然不敢預保其時天色已亮衆人將劉某擡送西田醫院目下並未見愈仍在治療中但倚勢欺人造成慘禍之高香圃仍在一傍作無事人該經理人等並不報警希圖私自完結以免官塲中之手續並可免去高某之刑罰但劉妻方面不允暗中赴五斗居分所報告經分所調查屬實遂將高某綁送四署轉交警察廳堂訊時因劉張氏在醫院服侍不能到堂煩代理人李氏到廳聽審但過一堂未有若何結果高某仍是有勢力之人經乃弟從中調說竟取保在外傳訊不誤而已該劉某刻在生死不定之際而高某竟逍遙法外恐知而爲不憑爲甚並滿洲自建國以來法效王道司法諸公均應公正無私不區此種兇狠之徒仍不自施以應得之罪而罰之竟讓乃弟些須之權力即能取保候審若權勢重大者更不堪設想矣並未悉警廳對於此案終將如何判斷爲宜也故誌之以觀其將來

夏防期間應辦事項 議決要案八端
縣警局招集外勤署員會議 通飭各區警署一體遵照

瀋陽縣警務局督察長謝斌忱氏鑒於時屆夏防地方多事之際並所屬各署距離之遠近互有不同一遇匪訊難免不發生障碍並對於巡查路線及長警勤務並防務之設施及調查戶口各項均宜特別注意前者經局長一再通令並指導應行之辦法然恐日久玩忽該督察長爲考查勤務鞏固夏防起見特於六月二十七日招集所屬各署外勤署員會議今將其會議及議決各項詳誌於左

於六月二十七日督察處招集外勤署員會議事項

一、關於巡邏線路研究事項 各署員應到各分駐所實地視察巡邏線之遠近距離及巡邏箱設置地址繪圖表報以憑考核

議決 由各外勤署員負責參酌各地情況將巡邏箱設置於村公所或村長住宅均可並須繪圖報局

二、關於長警勤務方法事項 已由局將巡邏箱勤務表日誌簿發到各署惟其勤務方法尚未規定一律難免紛岐而午警端應由各外勤署員就各地情況陳述意見以便參酌規定通當方法

議決 除九特兩區簡章與省會警察服同樣勤務外其餘各署均在鄉區村落散在線路較遠事務特殊非有特別規定殊不足以收改進之效果今當塲通過各分駐所長警勤務由各外勤署員商同分所長酌爲配置公當表報以憑考核惟巡邏勤務最少每星期須一次以上

三、關於高等警察事項 高等警察乃當今警察之緊要實務督察處付屢受上峰指導惟城鄉距離察遠實力有所不及各署員應分別與負責督察員取決對連絡將各該區境內一般關於高等警察事項不時考查督察員有所詢問時應澈底的答覆

議決 各外勤署員應服高等警察勤務關於區境之一般狀況匪賊動靜及人民對新政之感想等事可隨時隨地詳加查察不時呈報以憑核奪轉呈

四、關於考勤事項 對於長警勤務之考查乃外勤署員之專責因而長警勤務成績之良否即直接與外勤署員有深切關係今查各署所長警勤務諸多欠缺究以何法方能收效應付討議

議決 查勤方法貴在精神不重形式故對於素日長警之監督或指導上須運用個人之靈活腦筋引起長警興趣以貫澈其思想當能立桿見影的收到良好效果否則一日數回簽到徒有形式於實際則毫無俾益將來督察處考查署員成績即以長警勤務成績爲標準望署員諸君各其勉之

五、關於夏防事項 夏防在即一般宵小不免乘機跳梁外勤責任非常重大各署員是否具有決心對保持管境安寧之自信決心或有無何等阻碍之處應當塲聲明以便核奪

議決 各區鄉團乃夏防警備之實力雖有通令委警察署長督帶而實際上之權仍屬於分團長之手並不讓歸既無統系遇事不免掣肘令經議決請示縣長再行核奪而各署員切不可藉口敷衍以致誤事

六、關於長警之功過賞罰事項 查長警對於勤務上之勤情非以償罰不足以鼓勵應於各署備置長警功過簿以便記載長警功過而憑償罰

議決 由局訓令各署一律置備長警功過簿以外勤署員負責考查長警之勤情優劣公平報告署長轉請償罰

七、關於長警檢點實施事項 查對於長警素日之軍紀風紀非時加檢點殊不足以整齊而檢點之規則早已通令各署實施在案各署多有未能實行殊屬因循至是否有何滯碍之處應付討議

議決 並無何等滯碍確能實行由今日起各署外勤署員負責照章每日檢點一次關於長警之軍紀風紀禮節等應嚴與矯正

八、關於調查戶口事項 戶口調查施行多日仍有未能報竣其因戶口用紙不足者已於本月二十六日署長會議表決外勤署員督促不力致而遲延者亦一大原因並風聞長警調查戶口對民戶假門戶牌工本名義勒索金錢者有之以甲乙內戶之分別而行賄買者有之似此弊竇叢生流言紛傳於吾警察之威信上大受影響各署員職責攸關豈置而不與問聞殊屬遺憾究以何方法始能杜絕流言而維威信應付討議

議決 由外勤署員決對負責督飭長警急速調查以俾早日報竣至關於門戶牌工本等費須一律責成村長負責收取其他關於欵項一切警察決不得參加干涉以避嫌疑而免流弊

以王道建國協和民族主旨 普及國民教化
協和會附設協和俱樂部 擧行成立式并開露披宴

滿洲國協和會奉天地方事務局其主旨即爲協和日滿民族及宣傳王道主義各員均竭盡忠維供各民族於精神上及形式上之協和現更另爲默化一般民衆起見又發起組織協和俱樂部已誌前報茲已組織就緒於月之一日擧行正式成立之典禮同時邀各機關各團體出席更在日站洞庭春設宴以期達到更深一步之聯絡賓主集後先由俱樂部長致詞後乃開懷暢飲酒肴既盡杯盤狼籍乃盡歡而散爰將部長之致詞誌於後

今日爲滿洲國協和會附設協和俱樂部行開會式蒙各界諸公參加觀成無任榮幸鄙人署識戲劇旨趣謬承協和會地方事務局局長事務科長委託担任協和俱樂部々務自慚材力薄弱深廣損越所賴者有票界名宿麗君惠民穆君象賢李君吉平王君松如石君澤生王君瑞芝陳 君明遠朱 君松生胡君耀先諸君樂於助教敢不免爲其難但是協和俱樂部之設固爲公共謀娛樂所有戲劇球場與及種種演藝俱在包括之內而其所負使命亦屬普及國民教化之一端以協和會以王道建國協和日滿民族教義之宗旨爲宗旨其協和俱樂部與普通的公餘俱樂部戲劇研究所終日拉打彈唱只顧個人快樂不關社會損益者豈可同日而語故本部同人既知使命之所在自應本着宗旨去作首先要認明戲劇是通俗教育的藝術用之可以宣傳王道普及教育改良社會風俗描寫忠孝節義傳入一班人腦海之中俱有深刻的印象嚴忠奸善惡之辨明留芳遺臭之分移風易俗斯不愧爲協和會之藉助晚近梨園伶人投機心重往々以淫詞邪說引誘觀聽如改良新戲有聲電影不無用言情戀愛爲主體其一種敗壞倫紀流毒青年之概擧日皆是誨盜誨淫最堪痛惡本部同人尤當抑定宗旨認眞研究藝術於舊劇之外凡於孝悌忠信禮義廉恥以及有關風化有益社會之劇情務要廣爲編輯次第演習以備宣傳資料期於王道建國普及國民教化之旨適相符合方不負各界諸公今日熱心參加之希望和協和會地方事務局局長事務科長委託之誠意尤望諸公隨時指導俾臻完善局勝欽幸

海城

民衆均知王道政治 迥異從前黑暗
警備工作班頗著成績 滕局長公畢由十區歸來

本警務滕局長於月之卅日晚由十區歸來此番之警備工作辦理得異常迅速因滕氏每至一處必向鄉民愷切講演民衆等知王道政治迥異從前之黑暗故工做班經過各村鎮鄉民等皆表熱烈歡迎總之此番工做成績尤稱良好云

劉局長辭職
八區失却保障

本縣警務第八區分局長劉經傳自受職以來對於抵禦匪寇施行警政保衛地面等項兀兀屹屹惟日不足不但地方人士口碑載道即孫縣長滕局長亦依劉氏爲西北屏藩何以知其然也溯前歲劉氏就職時正當胡匪蠢起之秋其時除六七兩區完全淪入匪手外其餘重鎮如牛庄被匪人攻陷三次至九區之耿庄子新台子等處俱被匪人攻落完全付之一炬此時之騰鰲堡已危如累卵惟劉分局長率領巡團警兵等與三千餘名之悍匪殊死戰鬭卒將八區騰鰲堡捍衛得如金甌無缺即此一端劉氏爲騰鰲保護多少生命多少財產是誠夫人而知之者矣不憶劉局長近日忽萌退志已於月之二日向縣長局長提出堅決辭呈當局如何處理雖不可知然揣劉公似非達到辭職之目的不止云據另一消息云劉局長素日辦事認眞曾拿獲遼界著名胡匪甚多未免遭當地士紳之忌以致向某方面聞得流言故有決心辭職之擧語云忠而見謗此類是也按劉經傳體幹魁梧魄力雄偉分局長一席本優爲之今因事與心違竟將勢同鷄肋之警官決然舍去亦可見其胸襟之磊落矣

法院旁聽記

未婚夫杳無音信 生活是一問題
女子爲能長此寄居戚家 法官勸導可以解除婚約

有張淑芸者年十八歲本城人也數年前生父逝世慈母改嫁既乏家資又無叔伯兄弟伶仃孤苦祇此一人生活極感困難不得已寄食於姑姊等親家飄蓬無定倍受白眼依人乞食亦大不易事也況於三歲伶許字王富海子王景林爲室現景林二十淑芸十八已屆男婚女嫁之期理應早成大禮以免淑芸衣食無着之苦淑芸轉念及此乃託媒轉王富海速與乃子完成大禮但無如王富海之子王景林於事變即離家及今三載音信杳絕有謂景林隨匪而去現仍爲匪其父則謂隨其義父耕田於濛江但亦無確信不過出於乃父一面之言總之爲匪爲農究未在家並已三年無信乃是屬實景林即不在家則將何以成親王富海雖經振人屢尋終未得下落既無法成親淑芸仍無居食之處況景林歸期丈夫既不可待而又無存身之所以自已之情況計以自已之年齡計唯有結婚方可却目前之一切問題如不能結婚則此種生活何日能得了局迫不得已乃呈於瀋陽地方法院請求解除婚約以便早日配人生活方可有定庶免受乏衣乏食之苦無居處之虞本日開庭審訊爰誌之於下

問張淑芸你大多歲數答十八歲問你家在那住答我沒有家我在姑家住呢在大東邊門外問齊高氏你多大歲數答我四十七歲問張淑芸是你甚麼人答是我女兒問你怎麼姓齊他姓高呢答我後到老齊家問你就從姓張改嫁姓齊嗎答我是由姓張改姓齊問你改嫁把你女兒帶去沒有答未帶他去小孩我帶去了

張淑芸供

問張淑芸你母親改嫁姓齊你沒去嗎答我沒去到老齊家問你沒有父親嗎答我父親不在了問你家都有甚麼人答我家甚麼人也沒有了就有兩姐姐也全出嫁了問你才十八歲還沒有成年你沒有行爲能力準得到二十歲才成年你這時打官司也不發生效力答我沒吃飯地方他(指王景林)去當胡匪也沒信問你才十八歲沒起訴能力齊高氏說他沒有吃飯地方問齊高氏你雖然是他母親但是你已經改嫁了也不能代理他

王富海供

問王富海多大歲數答四十九歲問你家在那住答住在白塔堡離城二十里問張淑芸你因爲甚麼告王富海答他兒子當胡子也沒信我沒吃飯的地方問你過門沒有答沒過門呢問你沒有過門你告什麼呢答我就因爲沒有飯吃還沒有家問王富海是你什麼人答是我的公公問王景林是你未婚夫嗎答是問王景林多大歲數了答今年二十問你和王景林是在多大歲數訂婚答我是在三歲給的

問王富海王景林是你兒子嗎答王景林是我兒子問你兒子多大歲數了答王景林二十歲了問是什麼時候生日答記不準了問你兒子生日你還記不住嗎答我是莊家人問這事還論念書人莊家人嗎你兒子屬什麼的答屬虎的問那個月的生日答是十月生人問也未滿二十歲問幾歲訂的答姑娘三歲問你兒子是幾歲訂的答比姑娘大兩歲問你兒子是一個作甚麼的答以前他是匪子舖手藝問他現在幹甚麼呢答他在濛江種地呢問他怎麼上那種地去了呢答他有一個双失日的義父祇有一個女兒他義父留他指(王景林)在那給他經理家務問有信沒有答今年未來信問以前有信嗎答去年有信問你沒去過嗎答我去年十月去的問你見着他沒有答我沒見着問沒見著你怎知道他在那呢答聽那人說他乾老賭子就剩一個女兒也沒有靠所以把他留下他就跟他乾老到蒙江去了

張淑芸供

問張淑芸你母親甚麼時候改的嫁答在民國十六年問你在那住着呢答我全在我姨娘和我姑姑家住着問原有兄弟沒有答沒有兄弟就有兩個姐姐全出門了問你還常到你母親改嫁那家去嗎答我不常去問你打官司的意思打算怎的呢答因爲沒飯吃就要取消婚約

王富海供

問王富海現在張淑芸主張撤消婚約我看你兒子也沒有下落你也找不着再者他(指張淑芸)今年已經十八歲了到了應該出閣的年齡你兒子甚麼時候回來也說不上他呢家裏苦伶仃的剩了他一個人他既然要撤消婚約我看也是好事他可以急速配人出嫁等你兒子回來他自已再訂好不好答那是我兒子自已的事情我主不了問你兒子未滿二十歲他沒有行爲能力就是有他也得你說才行呢這事你主得了答法官要想我們窮人家不容易訂一個媳婦張淑芸挿口說你不會叫他回來他回來就成婚法官問王富海你兒子又無下落你能把他找回來成婚嗎張淑芸挿口說他要回來早來了問他甚麼時候走的張淑芸答他在民國十八年走的隨大幫(指胡匪)去了法官勸王富海說王富海你對這件事情要從長計議你能找你兒子回來嗎他究竟在那你都不知道你往那去找並且張淑芸也沒和你兒子結婚並未過門也不過僅是一個婚而而結婚姻這件事情是双方很好才結婚現在你們已經打起官司來還能說是好嗎既然是已經不好了就是你兒子將來回來結了親也是不能好的如果現在是已經結婚了那是不能離的因爲女子是從一而終的可是現在你兒子和張淑芸並沒有成婚祇不過訂婚訂婚的意思是定規將來成婚你兒子不過是張淑芸的未婚夫張淑芸不過是你兒子的未婚妻是約定將來兩個人好可是現在你們一打官司就是婚約不撤消將來成婚也是不能好了現在既然知道將來結婚也不能好那又何必一定要結婚呢你要再思再想況且你兒子的婚姻還是在小時訂的那時張淑芸才三歲你兒子才五歲還是人事不知怎能那樣早就給訂婚呢就是將來你兒子回來能否合意也是問題你能知道他準能合意嗎如果要把婚約撤消等到將來你兒子回來那時他也成年了他可以自由選擇訂一個一定很合意的你最好同鄉託人給你們双方面說說齊高氏挿嘴說沒人說和去年這地方荒亂當胡匪攻城時候把他(指張淑芸)送到地窖裏住着假設當時把他沒了他們老王家一定向我要人 這年頭很荒亂的我可沒法張淑芸挿言你要有兒子當然給你娶你找去呀法官問訂婚有媒人嗎双方答有問叫甚麼名字答媒人是費楊氏問你們下去可以把媒人找着叫他給你們和解了吧王富海答我已經找來了我怕要傳他我沒路費所以我把他找來了問你把他叫上來王富海下庭楊氏傳上

費楊氏供

問費楊氏你多大歲數答五十六歲問你甚麼地方人答我家住白塔堡問王景林和張淑芸訂婚是你的媒人嗎答是我的媒人問你怎給保的媒呢答當時他們是愛好作親託我給保的問媒人就你自已嗎答就我自已問訂婚沒婚書嗎答在鄉間訂婚那有婚書至是王富海遂呈上一塊紅紙法官問這也不過是男女生辰八字答是問下訂禮了嗎答下訂禮了問下的什麼訂禮呢答給拿的鐲子簪子還有二十元錢唦布齊高氏辯到沒下訂禮那樣的小孩子那能用簪子呢問費楊氏幾歲訂的答在七歲那年訂的問是拿的甚麼樣布答就是老粗布問甚麼樣的簪子答是銀的問那樣的小孩怎能用子呢答在村中全都與這個風俗啊問那東西幾年一改那時打的以後豈不是不能帶了呢答可不是怎的那是村中的風俗我一點也不屆說問他們在那時還全是小孩子呢什麼也不懂那時訂婚簡直是胡鬧現在已經到歲數了王景林廿歲了張淑芸已經是十八了現在已經到結婚的年齡可是張淑芸因爲王富海的兒子王景林出外沒有一定地方又沒有時候回來所以他們沒法成親所以張淑芸希圖把婚約撤消你保媒是一件好事當初双方是好來現在打起來官司當然是不好了你這媒豈不是保壞了呢沒過門双方就打起來官司了答我當初也說不上他們能打官司我知道也不能給他們保嗎問你聽着當初你給說成的現在你還可以給說散好可以給說成不好就可以說散說成固爲好事若不好說散了也是好事現在双方不好了就算將來答景林回來結了婚他們不能好一打官司便成了仇敵當初媒人是爲的成全是作善事現在双方成了仇敵說散了也是善現在已經看到將來成婚也不能好你給說散以免將來成婚後不好這豈不也是善事法官向費楊氏說限你五天你回去找人給說和散了好合散了也好不過按他們情形去說不是作損了是最好答法官那我不是作損了你嗎問他們已成親你給說散了作損他們双方現在已經也是作損他們也不能好那你知道將來成婚也不能好後不勉强給說合了他們成婚後大天怨媒人嗎那你才是作損了呢現在知道他們將來成一親也不能好在那你給說散便是步德是一件善事問他們也全在這呢法官問他們他們也願意我回去給說他們不願意我說也沒用法官問王富海你得看將來的好壞不要看一時你要好好想想你們現在既然打官司了將來也不能好你回去也找人說和說和答是問張淑芸叫費楊氏下去給你說和答我不能跟他們說和問不是一定給向合說是給你們說散了王是於是遂退庭云

法令

古跡保存法(續)

第八條 除經文教部總長許可之外不得有變更古跡現狀及於其存存有影響之行爲

國家因道路鐵道及其他公益事業有變更古蹟現狀之必要時該管官署須預先向文教部總長協議但緊急時以未指定之古跡爲限得爲機宜處置仍應呈報文教部總長查核

第九條 國有之指定古跡由文教部總長管理之

供公共用或公用之國有指定古跡之管理由文教部總長與主管官署協議定之

第十條 違反第二條之規定者處以二十圓以下怠金

第十一條 侵犯第六條規定之禁止或制限或違反該條規定之命令者處以百金以下罰金

第十二條 違反第八條第一項之規定者處以六個月以下有期徒刑拘役或二百圓以下罰金

第十三條 損壞或毀棄古跡以處者五年以下有期徒刑拘役或千圓以下罰金

第十四條 關於本法施行所必要之規定由文教部總長定之

附 則

第十五條 現在古蹟之有後人或管理人於本法施行所一年以內並在北滿特別區或特別市應立即呈報長官廳立報當地縣長或市長或其他相當官署

關於前項均用第十條之規定

第十六條 本法所稱之文教部總長及縣長在興安省則爲興安總署長及旗長

第十七條 本法自公佈之日施行

古跡保存法制定理由書

查我國版圖廣漠歷史悠久因民族之興亡文化之變遷而珍貴古跡隨處皆有然對於適宜保存之法如不速爲講求則損失散逸當必日見其多此即制本法之理由也

批示

●奉天民政廳

△莊河縣催徵員黃成章等呈請發給前欵課賦貸欵由批此欵既解遼寧省政府無法發還仰即知照

●奉天市公署

△劉鳳山 呈爲積租地皮違章納捐由批據稱違章納捐等情查市內一般官地早經停止租放在案所請礙難照准

△閻治卿 呈驗契蓋戳由批仰將驗契費三十元納訖再行蓋戳投稅可也

△鄭閣貞 呈請驗蓋戳由批仰將驗契費六十元納訖再行蓋戳投稅可也

△張連良張永順王文祥胡慶堂劉福堂姜樹蔭于鳳沈 呈請驗契蓋戳由批仰即照章驗契費訖以憑蓋戳投稅可也

△天德堂欣榮堂安永平郭景新榮興茂 呈請建築許可證由批查屬相合應予照准仰即遵章領證興修可也

△孟坡堂 呈請更正房間數月由批查原納房捐數月並無不符照章減爲二等全併另發通知書仰即知照

●瀋陽縣公署

△陶春元 呈爲抗欠公欵破壞會章懇請指令照章納交由批候令該管警察署代爲嚴催遵照繳納

△呈地照秦尾均被火焚請補發由批候飭該管警署查明取具村長地隣結證繪圖呈核仰即知照

△七區前台子傅慶財等呈橫壕與水淹害田苗由批仰候派員勘查呈復再奪

△謝國臣 呈頑抗會欵由批仍候飭警催繳如再頑抗送縣看押仰即知照

●奉天實業廳

△劉德堅 呈請開採遼陽高梁溝硫化鐵礦由批核審來圖多有不符仰即照章詳細呈送說明書以便核奪仰即遵照

小說 友情 (衣萍著) (三十)

「瘋子!瘋子!還不起來!」

「買得水葫蘆
勝似娶妻子
夜夜摟着睡
睡在心窩裏」

廣餘在床上高聲大吟起來、吟完、又哈哈大笑、說:

「詩人、你瞧我昨晚做的詩、怎麼樣?」

廣餘悠然地起來、手裏還拿着新買來的水葫蘆

「誰管你做的詩怎樣?不得了!我中了梅毒了」詩人哭着臉說

「誰叫你夜夜到小紅那裏去睡?活該!」廣餘罵

「誰夜夜去睡、不要冤枉人了、我從那晚請客後、就不曾去過、以前也只去過三次」

「誰叫你拚命的性交?活該!」廣餘又罵

「嫖、婊子不爲了性交、還嫖什麼!小紅那女孩、還只有十三歲、小×還沒有長毛呢、我想總不會有病的、但我也算得是小心了、每次我總把小紅的×仔細看過、而且用手帕替她擦得鮮紅、她自已又用水洗了、然後動手想不到還要染梅毒!表子眞是逛不得!」

「梅毒!梅毒!快打六〇六!」廣餘說

詩人得了廣餘的啓示、恍然大悟、就到左近的長安醫院、請醫生打六〇六、醫生要打九一四、但黃詩人硬不肯、要打六〇六、一次打了兩針花了二十元、詩人的袋中從此「空空如也」了、但沉重的心却輕鬆了許多、於是便快步跑回宿舍、到床上去養神

太陽從牆上慢慢地爬到地下去了、詩人養神也養到夢裏去了、但外面忽來了沉重的敲門聲:

「黃先生!電報!」

詩人大驚地從夢中醒來、揩揩眼睛讀電報:

「北京敬業大學黃深思 汝母黃媽今日去世速來、胡宅」

詩人拿着電報、看了一會、眼中熱淚簌々地直流、喊了一聲『媽媽呀!』一躍而起、拿着電報、走到外面黑暗裏去了

第五章 塢背舊事

現在、我們應該在百忙中知道一點黃詩人的歷史

黃詩人的故鄉、在湖北襄陽縣的一個小村裏、那村名叫塢背村、山環水抱、茅屋居多、居民多業農、詩人的祖上也曾出過一個秀才、但那是幾百年前的事了、詩人的父親和祖父都是業農的、詩人六歲的時節、他的父親因爲種了莊家幾畝田、那一年、收成不佳、秋季少完了莊家三擔租、莊家就在縣裏把詩人的父親告了、捉到縣裏去、打了四十板屁股、回來一生氣、就成神經病、整天時而嗚嗚痛哭、時而哈哈大笑、喜怒無常、常々一個人偷偷地拿着一尺寛三尺長的木頭板、躲在村坊街道的僻靜處、等着來往的行人不問來往的人是男的女的、長的、矮的、醜的、俏的、窮的、富的、老的、少的、一看見、眼睛一紅、嘴裏就嚷:

「媽的!你打老子的屁股!老子也打你的屁股!」

教育界

爲廣造人材起見 開二期講習會
奉天應選送額刻在遴選中

新京文教部、主催之第一期講習學員、自四日初入學、至本月底已滿三個月、照規定期限予以畢業、茲文教部爲廣造人材起見、特開催第二期講習會、奉天省應選送學員五十名、定於七月八日開學、仍爲三個月畢業、關有教廳方面、已接到是項訓令、現正開會討論、如何遴選以便送往新京就學云云

奉天教育廳派 赴日本留學 現任教員等
定月底出發

奉天省公署教育廳、前爲深造師資、及觀摩友邦教育起見、曾選派教員七名、赴日留學、等情業誌前報、茲據確息、該留學生等一行、將于六月底首途赴日云

東北造船所決 設濟航學校

東北造船所當局、以本所職員二千六七百名、多半帶有眷屬、分住船塢以內、該處附近並無學校、茲爲救濟員工子女之失學起見、由該所在船塢內設立濟航小學校一處、凡本所員工之子女、一概不收學費、准其入校肄業、而應用書籍、亦由學校供給、業經籌備就緒、定於廿八日開學、七月一日舉行開學典禮云

文教部派督學 來奉視查學務

新京文教部學務司、認爲各省中等教育、頗有視查之必要、特遣部督學陶啓元氏、於月日二十九日來奉、一當先到教育廳、由省督學金如九引導、至各中學規查、到省立第一初中曾考問該校教員數名、均答得非常流利、當蒙該部督學以言語獎勵、可見該校長用人得當、三十日上午、仍由金督學領導、至各小學參觀云云

潘陽縣正評定 各鄉校等級 以便發給薪金

潘陽縣四鄉教員之薪金、按其教學之成績分甲乙丙三級發放、歷年辦理在案、茲者暑假逼邇、該縣教局、特將各教員之教學成績呈縣、以資評定、聞潘陽縣署、現正在積極評定中、不久即將發表云

吉林第二師範 行畢業考試 教廳派員監試

吉林省長公署、頃據第二師範學校徐校長、具文呈請、以該校本科第十八班、本年暑假休業期滿、已屆畢業之期、急應舉行畢業考試、以重學業、循例應請派員到校監視、以昭慎重等情、省署當即飭教育廳派督學于化鯤、屆期前往監試云

奉天各學校暑假期 規定爲三十日
於本月半前後一律散放

奉天教育廳、廳長章煥章氏於上次召集全省中學校長會議時、某氏、曾提及延長暑假一案、照吉林哈爾濱等處同時散放暑假六十天、後經審核、仍規定爲三十日、全省將於七月十三日前後、全省中小學校一律散放暑假云云

南滿學堂籌組 德育委員會

奉天日站、南滿公學堂、堂長荒木馨氏、自蒞校以來、對學生學問方面、亟力使之進展、茲鑒於滿洲國施行王道、專講孝、悌忠信、禮義廉恥、故該氏特於該校內、籌備組織學生德育自修委員會、凡在校學生、經師長許可者、均可加入、其未經許可、或品性惡劣者、一律拒絕入會、凡入會各生、每月須繳會費、日金三角、成立總會、會長由教授擔任之、分會長由優良學生擔任之、聞不日即可組織就緒、並請各生家長到會指導云

吉林一師學生 參觀第一小

吉林第一師範四十一兩班學生六十餘名、於二十日晨由牟鐘英教授率往省城新開門裏永吉縣城區第一小學校參觀、以資增長教學經驗、迄至下午一時許始行返校

永吉縣教育局 委范國光任 第一課課長

吉林永吉縣教育局、劉廼菴局長、茲以該局第一課、課長李芳圃病故出缺、責任綦重、不能稍虛、遂於日前明令發表、委任公署秘書、范國光充任、以專責成、范新課長、當即拜命到局視事云

滿洲國文教部 教員講習生 一行赴旅參觀

滿洲國新京文教部、教員講習生、一行八十名、由堀教諭引率、於三十日午前八時二十分、乘車去旅參觀旅順高公附屬公學堂、及分教場博物館等、更參拜白玉山、於當日午後四時四十五分發之列車離旅云

旅順兩學校 定期水泳

旅順高等女學校、定月之七日起首至十九日、每日由午前十時至正午、第二小學校定月之五日起首、至二十四日每日由午前十一時至正午、均假旅順運動場水泳池、實行練習水泳、以資健全身體

教廳奉令派赴 日見習教員 業已首途東渡

吉林省長公署教育廳、頃遵新京文教部訓令、特派赴日見習教員四名、以資借鏡、現已派定第一師範教員李禾村往東京高師教育系、或帝大研究院、第一工科教員張吉平附小吳文林、往廣島高師實驗小學、常品岩往東京市外玉川某校、該一行已於日昨首途赴京、由京會齊東渡云云

閻市長督勵各校計 開成績展覽會
定於本月一二兩日舉行 成績最佳者爲第一小學

奉天市政公署閻市長、鑒於市立各校開校以來、固其間有督學之督勵、各校均能遵量發展、努力教學、但究竟各生之進至如何程度、頗無具體之觀察與比較、乃於日前通知各校、於本月一二日兩日、在三經路市立第一小學校大禮堂、將各校學生之素日間關於各科作業一併齊集、舉行成績展覽會、藉以喚起一般兒童之優良藝術興趣、及比較各校之成績、更使各校兒童互相觀摩、意至善也、記者亦於該日驅車而往未至則見路上男女均偕行往觀、絡繹不絕、比入室則琳瑯室中、觀者摩肩接踵、大有人滿之患、至各校之成績、舉凡綴法大小楷、圖畫、手工、植物、標本、動物標本地理圖等、手工更分金工、木工竹工、花瓶、厚紙工、泥工、刺繡等、各校之成績共五十餘件其各校之成績數目如下

市立第一小學	一、八七二件	（十五級）
同　二　同	七〇〇餘件	
同　三　同	四二一件	
同　四　同	九八〇件	
同　五　同	四〇〇件	
同　六　同	六七〇〇件	
同　七　同	三〇〇件	

各校中之成績最多者爲第一小學、最少者爲第七小學、其所以有如此差別者乃由於其班數之多少、至成績之優劣則無大異也、此外更有各校之職教員作品、如字畫、水彩畫等數十幅、各生寫作具佳、特附誌云

又訊奉天市政公署、對於市立七個小學校、亟力整頓、故於上年舉行彙考、擇優給獎、純粹鼓勵辦法、茲又謀各校學生彼此互相觀摩、以起其競爭心、以便向上計、特開催成績觀摩展覽會、預定於七月一日二日、在商埠地市立第一小學校、大禮堂舉行現各科成績已蒐集就緒將準期展覽、深望各界蒞會批評指導云

市署注重風化 編印禮教品 一俟印就張貼

奉天市政公署、鑒於一般人士、對於道德廉恥、毫不顧及、殊與新國王道有關、特督飭行政科、編纂多種禮教宣傳品、廣貼街衢、以重風化、而維人心、聞現已編就者標語十九種、禮教圖畫十一種、傳單六種、均以色紙附印、一俟完全印就、即行張貼各關及分發各學校掛於禮堂云

藝術教員編繪 袖珍黑板畫 現已出版發行

吉林第一師範兼女子師範藝術教員、徐叔鶴先生、教學有年、經驗良多、刻於課餘之暇、特編繪袖珍黑板畫教本一部、在吉林印刷社印刷、現已出版、全書共五冊、關於黑板畫之畫法、指示異常詳明、附插圖一百五十餘幅、一師鄭校長、及女師趙校長均有序言並書有極美麗之封面、每部僅售國幣六角、爲小學教師者、如能人手一篇、洵爲不可多得之良伴也

召各中小學校 開校長會議 教育興革事宜

吉林省長公署教育廳、茲奉新京文教部訓令、召開各中小學校校長、以便會議教育應興應革事宜、以利進行、慎勿延悞等因、教育廳當即遵令、轉飭各中小校長、屆期前往爲要云

附屬小學教員 已被選留日 趙翠菊接充

吉林第一師範、附屬小學、高一級任教員吳兆祥氏、業被選留日、遺缺未便久懸、即以該校初二級任教員趙翠菊女士轉任、遞遺之缺、則由第一師範本屆畢業生（二十九班）顏承邦接充、顏君已於日昨（廿八）到校授課矣

警察傳習所 續招四期生 令各區署選送

吉林省會警察廳、附設之警察傳習所、第三期學警已屆休業期滿、畢業之期、未便延悞、現已將畢業考試完竣擬於明日舉行畢業典禮、並迪令各區署、選送第四期學警以便造就警察人材云

日語夜校期滿 舉行畢業禮

吉林省城民衆教育促進會附設之日語夜校、自開學以來、成績頗佳、現已屆六個月期滿、畢業之期、未便延誤、以遂於日昨舉行畢業典禮、以資紀念云

營口教育會 改爲教公會 正副會長選妥

本縣教育會、現奉令改組爲奉天省營口教育分會、該會已於六月五日招集幹事會實行改組、票選楊文林爲正會長、曲連魁爲副會長、均接鈐視事云

教局奉頒國外 留學生規程

營訊教育局頃奉教育部第四零九零號訓令內開、查國外留學規程、業經本部製定於四月二十九日公布施行、十八年九月二十五日本部公布之修正、發給留學證書規程應廢止、所有各省市單行國外留學章則、自應依照該項規程更正、至在該項規程未公布以前、各省市所選派或敍補之公費生、及取得補助或津貼費之自費留學生、准其依照各省市以前所定規章領取學費、至畢業爲止、但仍須受該規程管理各條之拘束、自該項規程公布之日起所有自費生、非經過考試手續、不能敍補公費、其請領補助費或津貼費者、概須照該項規程獎學金補助費各條辦理、除分別咨函及通令外合行檢發該項規程、令仰該局知照、並轉飭知照此令云云、聞該局奉令後、業經飭屬知照云

體育

吉林一中與一師 作友誼籃球賽
結果三五對二四一中敗

吉林第一中學籃球隊、與第一師籃球隊、於昨日廿九下午三時半、在一中球場、作友誼的籃球比賽、女師體育教員時萬歲君裁判、銀角一鳴、球賽開始、双方健兒、大顯身手、一師前鋒王永芳球藝嫻熟、投籃準確、故得分獨多、老將白椿愚亦於亂軍中奪回若干死球、迄四時半遂於鼓掌聲中、球賽完了結果三十五比二十四一中竟遭慘敗云

學生文藝

衛文公務材訓農通商惠工敬教勸學論
（鐵嶺文社六月份外　字第一名　劉惠民）

人民能自奮者始克由危而轉安、國君之能自强者、方見由廢而轉治、而況人君者、當建設之初、舉國待治者哉、凡人君當國家肇造之始、有先後有緩急焉、誠使於建國之要務、初政之急需存振衛之心、勉强之力、憂勤警惕淬勵以圖、可預卜其將來之完全構造、亦莫不自此初基之善、組織就緒而來、夫所謂締造之急需要政者、莫如農工商學爲最先矣、春秋時衛懿好鶴、國已亡矣、後以閔之二年、齊桓封衛於楚邱、而文公立、備受國家傾覆之顛險、死灰復然、蟄虫再振、滅而後起、亡而後存際此國政之改造、因之蓄積木材、注意農事、林業農業之修治、加以自奮自强矣、通商旅以清其有無惠百工以利其器用、商業工業之整理重倫教勸勉學術、而垂教興亦加以自奮自强矣、推之敦學之大綱大紀、又無不加以衛勵而勉强、是以元年之革車三十、季年乃有革車之三百、卒之芳名益彰、傳爲中興以致盛、以視少康之賴遺老以復國、周宣之遭境遇以興邦、光武之歷離亂以再起有所乖剏無所顧慮而後興者自有異同之分矣、假使衛文之初政、其農工商學諸大端不能精勤以舉辦、奮勉以圖興、則無論其能致中興之業與否、而其頹唐不振、要政不舉、不將有負於齊桓、持危扶顛之義舉乎、然則爲人君者當國家再造之初步、宜自奮自强、樹立邦基、鞭緊細途也可

二
（鐵嶺文社六月份外　字第二名　李春生）

承乏啓業、奠國基於磐石者、誠難事也、況値兵戈擾攘、方武備之不暇、而復顧內政修民事者、猶非常人之所難能也、夫春秋之世、王綱失墜、諸侯放恣、日以爭城割地、侵奪掠據爲事、莫不積極於武備、少有能顧及於民事者、獨衞文公上承懿公之頹風、下處人民之困敝、背時勢、重民事、非大有爲之君、安能如是哉、且也天下大器固有奇圖、吾以文公之爲、治流必有其源、治國必有其弊、衞當懿公時、紲鶴肆欲庶政不修、以致國勢凋敝民怨沸騰、幾乎未滅於狄者、亦已幸矣、戴公在位不久、而文公嗣位、若仍繼其晏安之懷、窮兵黷武之行、不顧民困則國必益危、而社稷將不保矣、故一掃其從前之惡習、勵精圖治、以爲國之所缺者材務之以求其盛、民之所食者農訓之以求其力、通商以利貨物、惠工以求精良、敬教勸學以求正倫育材、此六者、非特衛之急務、亦當時各國之急務也、文公有鑒及此、舉而倡之、所以能挽懿公之頹風、而得中興者也、況務材訓農、通商惠工、乃富國利民之道、敬敎勸學、實敦倫養才之基礎、王道之始端在於斯、故後世孟子用以勸世之國君曰、穀與魚鼈不可勝食、材木不可勝用、是使民養生喪死無憾也、又曰、市廛而不征、法而不廛、則天下之商皆悅、譏庠序之教申之以孝悌之義、頒白者不負戴於道路矣、行其道則昌失其道則亡、豈可以微末視之哉、今之治國者、材與農商與工、往往漠視而不知重其不知國之所以富者安在哉敬教與勸學、固當並重、輒知勸學、而忽於敬教其不知倫常不正、非滅國亡家之亂乎、我國處茲競爭之世界亦猶夫衛春秋之時也、而覺能掃除干戈、避免戰禍、開始王道之行、實啓世界之先例而爲東亞首創者、吾知將來天下之士、必願立於吾之朝天下商必願立於吾之市、天下之行旅、必願出於吾之途天下之農夫、必願耕於吾之野矣、國民乎國民乎、其共勉旃

三
（鐵嶺文社六月份外　字第三名　左顯清）

凡治國者、得其道則昌、失其道則亡、此古今之通論也蓋有治法者、政務改良、百廢俱興、方能以轉貧而爲富轉弱而爲強、否則政見紛歧難國大民衆、亦難免自取滅亡、而古今有同慨焉、若春秋時代、衞小國也、以積弱之都、處列强之間、而猶能得以中興者、厥賴乎文公、其爲君也、勵精圖治、改絃更張、提倡實業、治法改良蓋以民爲邦本、民强則國强故先從民之生計問題、教育問題着手、以固國基、而致器也、均必需木材、故注意林業、培植材木於童山曠土之區、均栽樹而無遺、不但有益於民生、而不致取外人之譏、此其務材之義、有可效焉、國以民爲本、民以食爲大、民若無食國何能安、文公深知此義、故不違農時、教之以用天之道、分地之利深耕易耨、收穫充裕、而五穀不可勝食、此其訓農之義甚可法焉、世界物產、各處不同、或此地所有、即彼方所無、故教民懋遷以通有無、取彼之盈餘、以補我不足、於商賈譏而不征、則皆願出於其途、適合於柔遠之道、以重市民之經營、此其通商之意以厚民生、對於百工之作業、省其勤惰、試其工拙、優者嘉獎、劣者激勉而鼓勵典以行、勤惰胥奮、製作日精此其惠工之義、以利民生、然民生充裕、逸居而無教、則近於禽獸、尤必教之以父子有親、君臣有義、夫婦有別、長幼有序、朋友有信、此其敬教之義、以重倫常、而挽當世之頹風、然五教之道、非學不明、故勸民以向學、講庠序之教、申之以孝悌之義、入以事其父兄、出以事其長上、此其勸學之義、爲教育普及、民智增高、雖處競爭劇烈之時代、亦足以保守疆土、而免大邦之侵陵、衞文公有鑒於此、遂與此諸大端而銳意進行、不遺餘力所謂得其道、則昌者、於衞之中興、可徵之矣、然而衞爲古國、於今已矣、何後之有國者、竟不能修明內政、而反倚賴他人者、豈不甚可恥哉、豈不甚可恥哉

此藥最新化學分析 與臭無味功效卓著 世界男女患肝胃病 唯一良好機會到了
立肝氣新藥

肝胃氣痛俗稱心胃痛其實病在肝胃與心臟無關得病原因不外食積氣阻所致痛時如刺如絞或時痛時止或日夜無定或食後作痛此藥善能平肝健胃止痛運氣消滯利濕功效如神茲將此藥主治各病開列於下

肝氣不舒　口苦作酸　嘔吐清水　食積氣滯
面黃腹脹　胸膈痞塞　噯氣嘈雜　不思飲食
胸悶鬱結　脹滿痞痛　大便秘結等症

此藥對於因多酸症而發之一切胃病均有卓效即胃擴張胃下垂胃弱胃加答兒及吞酸停滯等症及其他一切胃緊即暴飲暴食或因攝取不消化物或敗酸物等而發生之急性胃加答兒或因過用酒煙草茶等物而發生胃痛等症往往患肝胃病者面色慘白頭暈眼花形容枯槁呼吸短促火上升喜怒無常耳鳴口臭舌生黃苦等症此藥有病無病常服健胃消食功效之神有意想不到之靈驗

定價二元　每打廿元　外埠函購郵費在內

滿洲總代理　奉天小西關祠堂前　大牛藥房
大連西崗總代理　康德記　源棧藥房

優待券（買）（書）
秘本（堪輿專書）巒頭指迷　大減價

閱者諸君均請惠鑒巒頭指迷風水指南家家宜備入人可看減價出售百部爲限預備此書勿庸風鑑先八殺後入土爲安風也水也只要不犯安葬吉地即爲孝全查巒頭指迷一書係何玉冊先生之遺若稱爲秘本堪輿專書原價四圓現實兩圓郵費加一國幣金票均可郵票不收買書如同時附帶此券不但免收郵費且另贈羅經解定一部藉資參考而示優待機會難逢欲購從速可也

奉天省城內　關東印書館謹啓

愛慕「孔明神數」者注意

查孔明神數之書係蜀漢大神數家諸葛亮所著復經大預言家邵康節演解凡關個人之休咎只要誠心祈求均能表而出之無不靈驗諺云天有不測風雲人有旦夕禍福此語確係至理不過吾人細而不察及事之臨頭則悔之晚矣是書之神秘實非吾人所能逆料故此鄙人珍藏數載向不肯輕易示人今爲同好者別開生面特再提出於世每冊收國幣壹圓函購連郵費收壹圓壹角國幣金票均可（郵票不收）買書如同時附此（廣告）另贈與「延壽樂言」一冊及「良朋彙集」一部以示特別優待機會不再愛者速購可也

（通信）奉天省城內　關東印書館代轉　立達氏謹白

針灸專家　王鏡湖

本堂應診時刻、每日午前門診午後出診

精於岐黃富於針灸每日所診斷男子傷感四時雜症婦嬰一切險病及針灸各種疑難大症百藥不效者如經針灸無不手到病除茲將主針各科病症列後

針中風癱瘓口眼歪斜等症
針偏正頭疼瘟疫吐瀉等症
針心腹腦痛反胃積聚等症
針婦女經閉癥瘕痞塊等症
針遠年近日各種瘋狂
針風寒麻木腰腿背痛等症
針霍亂轉筋及絞腸痧等症
針火眼牙疼喉痺疔毒等症
針小兒驚風疳疾痞氣等症
針男婦老幼羊癇瘋症

國醫　高馨堂

學識深邃經驗宏富前在奉懸壺多年並創製雙層化積膏活人無算歷充軍警醫官醫學會長市署技士考醫委員會主任商會會董各職至客冬解職經本堂教請並商會全體介紹復出應診以復活人之初志並將主治傷寒溫疫四時雜症婦人胎產經血驗帶勞病小兒驚癇疳痞各種疑難大症如往診治無不手到病除

雙層化積膏

專治積聚痞塊氣逆脹滿膨膈瀉痢風寒筋骨腰腿疼婦人腫脹小兒偏墜疳痞貼之立見神效　寒氣心腹腰痛經血勞病白帶

奉天大東門裏志仁堂啓　電話三六六七號

戒煙

快法的……二日完全戒除
慢法的……七天安全忌好
如意的……精神永久照常
舒服的……不受絲毫痛苦
快活的……陰天不再犯癮
可樂的……如再吸煙嘔吐

本院二年紀念優待戒煙按定價九扣

奉天省城大西門外　振華醫院　函索簡章即寄

療病奇蹟
殆死再生我的欣喜
鳥取縣東伯郡伊勢崎村　山崎岩子

我自三年前罹患腦溢血其後遂致半身不隨、盡延名醫診用諸藥皆如以五十步笑百步者而無何効果、遂感失望悲嘆以度無趣之歲月、我之長子於東京知曉歸來力勸服用「蓬萊仙」而我以爲如前所期待之療法遂又大感悲痛但其熱心之力勸、不得已雖然無効我亦服用一回此一回眞令我驚異也、服用第五日後則頭鳴、耳響、忽然止息遂覺足趾生力漸々快爽續服三十日則離杖亦能自行、今日能操作自廚房及田野矣三年間廢人臥於床上只度生命之我、最初思以何療法如能於家庭中步履足矣、而此希望漸々薄消遂落膽、焦燥煩悶、懊腦、一切之苦悶相繼而來、最近則有死亡之覺悟寧肯死亡亦不欲活此罪身我這如夢一般遂日遠離病苦係服藥二個月即得此元有之身體實出我意料之外、今日不但能操作於廚所又能幫作放野田如同作夢眞爲我之再生、此項歡喜不知以何譬喩之只可將蓬萊仙崇於神案朝夕參拜九叩耳

我不以之曰蓬萊仙換曰：「靈仙」願世間之同病者共享此悅以表感謝報恩之意也

腎臟病及中風（腦溢血　動脈硬化）
之良効和漢藥
十六代之　いわしや主人謹白

吾之先祖遠自豐臣時代、於泉州堺以藥種問屋老舖、「いわしや」著於世、自當時いわしや有治腎臟病、中風、心臟病等之靈效純和漢藥、「蓬萊仙」之名藥後與德川幕府共移於江戶本町博得歷代將軍及各要人一般民間之賞知、故名譽益著而當時之名醫林道春先生及小野蘭山先生亦爲激賞自彼而後「蓬萊仙」爲いわしや代々一子相傳之秘藥而傳至今日惟於明治初年來、稍有發賣中止、近來醒目於和漢藥之効用者甚多、故永年苦於腎臟病及中風者屢有向吾等以「蓬萊仙」而慫慂發賣者、且いわしや有基礎歷史燦爛之光輝三百年來家傳之「蓬萊仙」不認埋沒、故而復活之茲藉諸紙面陳述略意並頌諸公安康、腎臟病及中風雖自昔所有之病症但觀有古昔之文獻、似無現代此狀之病症且中風一症如所共知乃腦溢血之一種也、現今日本乃世界屬首一之腦溢血國殆成醫學界之問題矣、即如大正九年我國因腦溢血死去者達八萬八千六十一人其十年後乃昭和四年有十萬八千二百四十人之死亡者可見已有二萬餘人死亡者之增加夫、腎臟病、中風、心臟病等之病症均有密接之關係故腎臟惡劣者心臟亦必惡劣又易於中風之傾響、如此者當即一回試用「蓬萊仙」即知其効果矣總之巧妙之吹噓不若眞實之證據、如向吾（東京市神田區須田町二ノ三、いわしや藥品部）投以明片即將腎臟病、中風心臟病之治療法詳細記載之四六版八十餘頁之冊子贈上

◇殷盛江戶時之いわしや◇

治腎臟病　中風（動脈硬化）之一
蓬萊仙

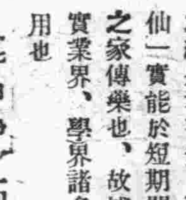

「蓬萊仙」乃いわしや宗家三百年來之家傳純和漢藥於腎臟病、中風（高血壓、動脈硬化症、腦溢血）心臟病者敢以自信推奬此權威藥也、從來於斯病狀之藥劑日長服用尙不得滿足治癒之結果者甚多、而「蓬萊仙」實能於短期間內治癒之家傳藥也、故博得政界實業界、學界諸名士之愛用也

藥價　七日分　一円八十錢　十五日分　三円七十錢　三十日分　七円
東京市神田區須田町二ノ三

發賣元　いわしや藥品部
東京市神田區須田町二ノ三　振替東京三七三四三番

大批發　大連伊勢町　玉置、大木、各藥店百貨店均有

滿洲代理店　松內楠陽堂

消閒世界

熱情（續）

（吳縣祖培）

他在禮拜四晚上、接到伊的回信、說伊「有要事與先生商量、禮拜日下午務請早降。」他快活極了、恨不得明天就是禮拜日、對伊一訴他的情腸、可惜無情的日歷上還是印着禮拜五一三個字、好容易挨過了二天、才到了禮拜日早上、用保安剃刀刮了面、草々吃了中飯、換了一身簇新的法蘭絨洋裝、戴了一頂巴拿馬草帽、提着手杖匆々跑到伊家裏、那時還不到半點鐘、伊還沒有從禮拜堂裏回來、他不耐煩的等着到一點鐘還不見來、伊的母親說、伊到此時不回來、恐怕到朋友家裏去吃飯了、但他仍眼巴巴的望着、他的熱望愈甚、那時間的過去愈遲好像又等了二天的光景、伊才姍姍而來、伊精神很疲倦的向他瞧了瞧、細聲道、請你原諒、我今天爲着到火車站上照顧北方的災兒、又領他們到孤兒院裏去、致累你久等、至爲抱歉、他不覺脫口道、這樣熱的天氣、你還肯服務、社會呀、伊道、你又取笑了、他連稱不敢、他未來之前、原具着一個決心的此時竟左思右想、不說出第一句話來、伊很倦的斜倚在沙發上、也默爲不語、但是伊的容色、仍是柔和慈祥、便又鼓起了他的勇氣、他立起來走近伊一步、作懇摯的聲音道、敏、我現在向你求婚、你不拒絕麼、伊似乎吃了一驚、只是微々搖頭、他道、敏、你不知我的心嗎、我的靈魂、已被你的靈魂化合了、我自己已無靈魂了、你若不爲我妻、我便是個沒有生命的死屍、我還可活着嗎、敏、我的摯友、你……伊目注着他、仍是搖頭不答宗文作苦聲道、你不答應我一定是爲着我是個俗傖了、伊、仍是搖頭、他又走近伊一步、顫聲道、爲什麼呢、伊目光射再地板上、緩聲答道宗旨不同、他道、你說宗教麼男女間有了戀愛、萬事都可解決、何况宗教、不過是主張上的不同呢、吳敏女士想了一想、依舊搖頭不答、宗文至此、悲聲道、難道你不肯犧牲你的主張嗎、那麼你沒有愛我了、我愛你的熱忱、是枉然的了、我拿狂熱如火的情待你、你卻拿冷酷如冰的態度待我、但我不敢怨你的不愛我、只怪我自己的沒有見識、不察他人的心理、只被人家譏笑我犯了、「單戀」病、唉、我現在醒悟了、我爲我的狂情所誤了、你看人家不是睬也不睬我、很不願意聽我的肺腑之言嗎但是、吳敏女士、請你別恨我、因爲我現在明白你的意思了、你也別討厭我、因爲不久我要離開這世界、到你所說的地獄裏去了、吳女士再會罷……不……不能再會了……我立刻就要到地獄裏去、吳女士請你原諒我……

他說着向伊鞠了一個躬、提着手杖要走了、忽見伊嚶的一聲、伏在沙發上哭了、宗文道、吳女士、我可沒有得罪你麼、伊且哭且說道、你爲甚强派我沒有愛你……他丟了手杖、急至伊身旁坐下、輕々撫伊的玉肩道、那麼你是愛我的了、伊忽然回過身來、和婉的美眼內、淚光溶溶、直注着他的臉說道我是愛你的、老實告訴你、我是摯誠愛你的、但我想我們相愛、前途的危險極多、所以我決計拒絕你、但你還不肯饒恕我、苦苦的跟着我我的心又被你的熱情打動了

宗文快活得欲伸手抱伊、伊急避開道、別如此……不料我的預料、不幸而中、就是你我決無結婚的理由、我在報上看見、你著論反對宗教極端的詆毀他、我是極端崇奉宗教的、「主宗教」與「非宗教」是二件事、我是一個僕人、不能服侍兩個主人、我又萬不能犧牲我的信仰、所以我只有忍痛犧牲我的愛情、現在不怕羞的告訴你你是我的戀愛者、但我更戀愛我的信仰、所以請你原諒我我們大家好好的分手罷、宗文苦聲道、但我沒有了你我的靈魂、沒有寄託之處了、伊也慘然道、我一天沒有信仰、我的靈魂、一天沒有安慰、

兩人靜思了一會、宗文忽然覺悟道、你以熱情的信仰、爲心靈的安慰、我以熱烈的戀愛、爲心靈的安慰、可見我們的方法、雖然不同、我們的目的是一樣的、吾愛、你明白了麼、我們同求安慰爲什麼沒有調和結合的理由呢

桃花江干（八〇）

（黃旭）

他深深地進入了白日的夢鄉、安靜着他底心情了、這一睡竟度過去了八九個鐘頭、醒來的時候是午後十時半鐘——大地上已經佈着夜色了——精神倒很感覺一陣地清爽

「你怎麼還沒有睡去？已經過去你每天睡覺的時間了、」他看了一下掛鐘、驚疑地向着剛進來的Alet說、

「這有什麼奇怪！」他的女郎正爲他端進一杯開清水來、放在几上笑着說、「你的生活不是早就反了常態麼？……」

「這是有我的心事底不得已的現象、不準你接着說關於我的事！現在」他拿起那杯水、「謝謝你、你的母親已經睡了？……」

「是的、她是對生活很守規序的婦人、雖則近來爲了你……」

集郵常識錄（一七六）

（海城宋堯階）

六四、滬寧航郵品包裹、則未准寄、且亦無人來寄、寄者甚形擁擠、余費九牛二虎之力、擁入櫃上、既入、則不肯復出、以資賞鑒、各集郵家之鈎心鬬角、第一批所蓋之印、因所用之幸紅、爲普通市上所用之印盒、不甚清楚、如余所蓋者即是、李弗如、徐子珊亦同、越後余乃提議改用郵局所用之印盤、此議竟蒙採擇、然大部份均已銷印、余乃將已銷印者、重新請其在空白處、加以新濃之印、費口舌不少、李徐兩君、均未能享此權利、以余久守不去故也、郵務長、臨時宜布、凡欠資者、即少貼普通票者、不能享航遞之權利、須由普通郵遞所貼之航空票、即不銷印、李弗如有欠資明信片二十餘頁、大約將受此限制矣、郵務長又宣布、蓋印時、不可將航空郵票上之飛機部份蓋沒、故半數票上、均不將郵印蓋在正中、但以太多之故、不能一概依例辦理也、有一外人、寄函一百封、計一百套、半數銷印半數寄滬、有一人貼票、共十套、中貼一元統一票、統一票居中四面航票作衆星環拱之勢、要求蓋印之地位、須各不相同、頗爲別緻、有一青年、寄

亦是眞難

（新民）　二六、二五稿

一　下雨的天、拉洋車的、在道路泥濘中行走、受其金錢驅使、亦是眞難

二　商店中、一般青年、受上峰限制、每日千辛萬苦的奔忙、亦是眞難

三　且無事、既或託人謀找、一聽其言語支配、亦是眞難、

三　窯娼中之姑娘、接住生客、摸不準其皮氣如何、亦是眞難

五　拉糞的大車、在這炎熱天氣中功作、受這惡味薰染、亦是眞難

六　糧棧內之苦力、無論冬夏終日扛袋子、使他肋酥力盡、亦是眞難

七　雜貨舖如來了顧客、正值心中不悅、尙得滿臉作笑的應酬、亦是眞難

八　自已手中無錢、滿心向知已朋友摘借、奈臉面攸關、不好張口、亦是眞難

九　當兵的如遇對敵、後有長官督戰、不敢退縮、在槍林彈雨中、有性命危險、亦是眞難

十　作藝的演到要點、心中便加十二分注意、恐怕丟板、此時亦是眞難

江北哀腸記

清芬哪！六十天的病魔、與我脫離了、汝之愁腸稍淨、神精得定、繼則我的學友來信、催我去L城、求學、在我將行的前夜、你用祝賀語詞向我說道、「綺哥々求學是人生最難得的機會、明晨當即起程、不要難捨你我的愛情、犧牲實貴的光陰、」祝你一路平順、賀你學問進步唉！清芬、你怕我是個薄情者將你所綉的轉換兩頂、作我旅行必需的紀念品、唉！清芬、你的熱誠、無微不至我的心靈當怎樣的感念你呀唉！清芬哪！在我臨行的清晨、不曾送給你一首新詩嗎

微風輕蕩看弱柳

瑞雲籠罩着細楊、
和藹的陽光映照着人間、
鶯兒織柳、
燕兒掠水、
蝶兒穿花、
也起了共鳴、
阿！寂寞的心靈喲！

⊠碧綠幽芳的美景⊠浪漫在他的眼前
⊠曲折清秀的長溪⊠環繞在他的身邊
只知留戀！
何曾消散！
唉！淒傷的心緒呀！

消芬哪！你閱完之後、你只有呆立的凝視、更無一句話來復答我、但是喲！你的熱淚、早經爲我流下來了、此時的我、只恨那無情的老車夫、把馬趕得飛也似的快、使我們的形跡轉瞬的渺茫沒有時間、去安慰你而親愛你、唉！清芬、你我的心靈是如何惆悵難堪哪？清芬哪！六月十五日、志雲哥作我們的主婚人、正式的訂婚了、我好像在睡鄉、做那甜美的幸福夢、我總以爲你那溫柔和雅的天眞、決難勝利你那强硬直率的老家長、想不到我們竟能達到這美滿的慾望、還記得那天晚上、月兒正在皎潔、你我洽好晤面、你很得意的向我說「綺哥！你我的愛力得此可以自由的發展了！脫離專制的範圍了！希望雙方的愛情如日之升、如松之茂、將來的幸福、正不可限量了、」唉！清芬哪！你的話是如何的慷慨！清芬哪！你的愛是如何的純潔呀！清芬哪！你我雖未結婚、但是我的生活、已得你的滋潤、爲我分憂、爲我計事、爲我洗衣、爲我裁被、清芬哪！你這熱誠、假使結婚以後、公婆前當怎樣的孝道呢？家庭事當怎樣的負責呢？對于綺又該怎樣的愛待呢？清芬哪！綺的生活、除欽佩感你而外？只有快樂的知覺、夢不到你會這樣的輕生、想不到我抱這樣的悲情、唉！清芬哪！你我的愛情、莫非是前世的冤麼？不然、這一幕殘劇、莫非是斷腸夢麼

愛情不是冤、殘劇不是夢、唉！清芬你竟捨我一死、過於不情了、過於殘忍了、我不知汝死後、一念及汝父、汝母爲你傷悼、汝兄汝妹、爲你悲痛、飄零而又孤苦的綺爲你哀腸啊！唉！清芬你愛綺、綺不復得你的愛了、欲愛除非是夢中相接、但是你生既愛綺、死亦必不忘綺、但願你的英魂不散、相候着綺、今生不能如願、來世誓期良緣、唉！清芬、今天是你的七日了！綺爲你傷心了！爲你流淚了！清芬哪！你有知麼？你有覺麼？供獻你的物品你都收留吧！投於綏中（綺）（續）

新家庭與新女性

家庭是什麼、是少女的牢獄、婦人的工塲（蕭伯訥語）

的確、一個少女對於家庭要比一個婦人來得不親近、因爲少女的心、不像一個婦人來得安靜、富於做事的心緒這是青春時期的特徵、無論那一少女都會把家庭看做牢獄一樣的、但是家庭本身給予少女的印象、的確也是足以增加少女的厭棄、因爲中國家庭還是沈浸在舊禮教的苦汁中、少女們個々都自命爲時代的改革者、她們反對舊理教的家庭、因爲家庭與自己的思想上不同、所以我們倘使要給少女們能夠像愛社會一樣的心理來愛家庭、那麼我們必須去除那些舊理教勢力的潛伏、一切足以使家庭於腐化的習俗都不要、這些足以失去家庭幸福的習俗在中國是很多很多、建設新家庭的第一步、應該從這着眼

至於該處儘先負起這種責任來呢、那麼我們最好讓少女們來着手家庭的不好習慣、女人比較容易明瞭、尤其是以新時代的女性去改良舊家庭爲最好沒有了、至於怎樣着手改良舊家庭呢、那應趨於自然化的演化中、而不宜過於激烈、因爲我國家庭已受了數千年的舊理教舊習俗的薰染、不能一旦把牠改變過來的、所以新時代的少女去改良舊家庭的時候、應深入他們舊時代的隊伍中、把一種新的需要、自然使他們感化、等待第一步實現之後就着手第二步的工作、去組織新家庭把沒落在舊時代的家庭分子引入新家庭的幸福之域、總之一般新女性、應負起改革舊家庭的責任、成須從實際做起、否則定不但得到效力的

關於金魚之研究

（敢志）

金魚爲水中動物、體態美麗可供玩賞、其色甚多、種亦極繁、如龍睛、蛤蟆頭、望天、獅子頭、虎頭、帽子五花龍睛、五花蛋鳳、龍睛毬、紅頭、藍魚等等、不勝枚擧、其命名不同、亦隨地而異、余嗜愛金魚、於數年前、曾購劣種魚數尾、迄今數以千計、茲將在此數年間所得之經驗、臚列如下、以供同好之研究

一、佳種之選擇　魚之佳者率以其身軀之長短爲標準、身軀短者爲佳、長者爲劣、眼睛比例要相等、尾部要齊整、頭腦要圓、嘴要平、龍睛魚、尾愈大愈佳、似蝴蝶者爲上、似菱角者爲劣、至魚之肥瘦大小、與數無關、乃飼養之問題、

一、分籽之時期　約在春季四五月

一、分籽時當注意之事項　當魚在缸中、往來追逐之時、俗謂追尾、（此時不可換涼水、亦不必喂食料）宜以紅根之藻草一束置缸中、根端縛以石、使草直立缸底、所分之籽必皆着於草上、然後將草置於不盛魚之清水缸中、曝於日下、十數日即可發現小魚

一、飼養之方法　每日必喂魚虫一次、（不可喂他種食料）多々益善、缸須置於朝陽、夏日下午天氣極熱時、缸上宜遮以葦簾、或木板、若缸大魚少、不遮亦無妨、午後約四鐘許、爲換水之時（不必全換）將缸底之魚糞及死虫抽出、換以清水、新由井打出之水亦可、三四日即應刷缸一次、秋季見缸中之水、結薄冰在二次以上、始可移入室中、使魚體堅壯、室中溫度不可太高、以水不結凍爲限度、此時不必喂食料、魚皆沈於缸底、水亦不易淤混、每星期換水一次、即可明春天氣結凍即當移於戶外

以上所擧數項皆敝人所得之經驗、所知未必盡善、並希同好指示是幸

江干晚眺

（畢泉）

鮮紅的陽光、穿過了絲々的柳葉、叢々的鮮葩、堆滿了長的江隄、滿々的碧水、你看啊！三五隻小船、飄泊在那風平浪靜的大江裏、漫々的向前划、沒有波、沒有濤好似走在平坦的大路上、附近黃金般的沙灘、更有那高的山峻的嶺、但我見了這般壯麗的山河、反使我發生了無限的惆悵！、既受友邦指示萬丈的迷津、還要不休的强據跳樑、將大好的山河、弄得生民塗炭、唉不如歸去、已是夕陽傍晚

一九三三、六、廿七、瀋陽

古本金瓶梅

第一百回　韓愛姐路遇二搗鬼　普靜師幻度孝哥兒（四）

卻說大金人馬、搶過東昌府來、看看到清河縣地方、只見官吏逃亡、城門晝閉、人民逃竄、父子流亡、但見煙塵四野、日蔽黃沙、封豕長蛇、互相吞噬、龍爭虎鬭各自爭强、皂幟紅旂、布滿郊野、男啼女哭、萬戶驚惶强軍猛將、一似蟻聚蜂屯短劒長鎗、好似森林密竹、一處處死屍朽骨、橫三豎四、一攢攢折刀斷劒、七斷八截個個攜男抱女、家家閉戶關門、十室九空、不顯鄉村城郭、狼奔鼠竄、那有禮樂衣冠、正是宮人紅袖泣、王子白衣行、那時吳月娘見番兵到了、家家都關鎖門戶、亂竄逃去、不免也打點了些金珠寶玩、帶在身邊、那時吳大舅已死、止同吳二舅玳安小玉領着十五歲孝哥兒、把家中前後都倒鎖了、要往濟南府投奔雲理守、一來避兵、二者與孝哥兒完就親事、一路上只見人々慌亂、個個驚駭、可憐這吳月娘、穿着隨身衣裳和吳二舅男女五口、雜在人隊裏、挨出城門、到了郊外往前奔走、到了荒野、十字路口、只見一個和尙、身披紫褐袈裟、手執九環錫杖、脚踏芒鞋、肩上背着一條布袋、袋內裹着經典、大踏步迎將來、與月娘打了個問訊高聲大叫道、吳氏娘子、你到那裏去？還與我徒弟來、嚇的月娘大驚失色、說道師父你問我討要什麼徒弟？那和尙又道、娘子、你休推睡裏夢裏、你曾記十年前、在岱岳東峰、被殷大錫趕到我洞中投宿、我就是那雪洞老和尙、法名普淨、你許下我徒弟、如何不與我？吳二舅便道師父出家人、如何不近理、此等荒亂年程、亂竄逃生、他只此孩兒、久後還要接代香火、他肯捨與你出家去？和尙道、你眞個不與我去？吳二舅道、師父、你休閒說、慌了人家去路、後面只怕兵馬來到、朝不保暮、和尙道你既不與我徒弟、如今天色已晚、也走不出路去、金人就來、也不到此處、你且跟我到寺中歇一夜、明早去罷、吳月娘問師父是那個寺中？那和尙用手一指道、那路旁便是、和尙引着、來到永福寺、吳月娘認的是永福寺、曾走過一遍、比及來到寺中長老僧衆都走去大半、止有幾個禪和尙在後邊打坐、佛前點着一大盞琉璃海燈、燒着一爐香、已是日色啣山時分、當晚吳月娘、與吳二舅玳安小玉孝哥男女五口兒、投宿在寺中方丈內、小和尙有認的、安排了些飯食與月娘等吃了、那普淨禪師跏趺在禪堂床上、敲木魚、口中念經、月娘與孝哥兒小玉在床上睡、吳二舅和玳安做一處、着了慌亂辛苦的人、都睡着了

卻說那小玉不曾睡熟、起來在方丈內打門縫內、看那普淨老師父念經、看看念至三更時分、只見金風淒淒、斜月朦朧、人煙寂靜、萬籟無聲、佛前海燈半明不滅、這普靜老師見天下荒亂、人民遭刼、陣亡横死者極多、發慈悲心、施廣惠力、禮白佛咒、薦拔幽魂、解釋宿寃絕去掛礙、各去超生、於是誦念了百十遍解寃結咒、頃陰風淒淒、冷氣颼々有數十輩焦頭爛額、蓬頭垢面者、或斷手折臂者、或是剖腹剜心者、或有無頭跛足者或有吊頸枷鎖者、都來悟領禪師經咒、列於兩旁、禪師便道、你等衆生、寃寃相報不肯解脫、何日是了？你當諦聽吾言、隨方托化去罷、「勸爾莫結寃、寃深難解結、一日結成寃、千日結不徹、若將寃解寃、如湯去潑雪、若將寃報寃、如狼重見蝎、我見結寃家、盡被寃磨折、我今此懺悔、各把性悟徹、照見本家心、寃愆自然雪、仗此經力深、薦拔諸惡業、汝當各托生、再勿將寃結、」衆魂都拜謝而去、小玉竊看都不認的、少頃、又一大漢生來、身長七尺、形容魁偉、全裝貫甲、胸前關着一矢、自稱統制周秀、因金將對敵、折於陣上、今蒙師薦拔、今往東京托生、與沈鏡爲次子、名爲沈守善去也、言未已、又一人素體榮身、口稱是清河縣、富戶西門慶、不幸傷腰而死、今蒙師薦、使往東京城內、托生富戶沈通爲次子沈越去也

詞訟見聞錄

（善亭雜俎）（四六九）

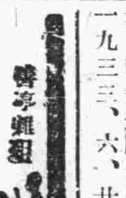

柳遇春聯詩巧配

（說部之一）

四六八

曹怒科云、他們黨羽衆多、社稷幾傾、其手、正當拔木塞源、以快神人之忿、奈何縱虎歸山、坐待禍原之禍乎、呂云、老夫雖係閹人、頗知書史、那趙高滅了扶蘇、畢竟禍延三族、石顯殺了蕭望之、將來遺臭萬年、今日之事、何以異此、曹云、一部春秋、何嘗寫著我輩、半句好處、你不顧目前之禍、妄希後世之名、只怕青史上、論不到你哩、呂（唱）「高陽台」金紫貂蟬、分茅昨土、須畏滿朝公議、天道好還、豈容障日虹霓、良規、覆車可鑒、當記取、到今日也要再思圖、合共維、恐窮山縱虎、驂馬難追、曹（唱）「前腔」此輩中外鈎連、謀非朝夕、君父恐將不利、憲典當誅、豈因狐鬼傷悲、須知漢家法令不恕、勢成矣噬臍何及、合共圖維、恐窮山縱虎、驂馬難追、呂（白）列位勢不可回、老夫言之無益、就此告別、此後斷斷不敢與聞了、下、中扮王甫、飛馬上、見曹拜科、王云、孩兒王甫、因萬歲、差到長樂宮問安、故此來遲曹云、請起、王云、方才見呂老公公、怒氣沖天而去、卻爲何來、衆對王云、你還不知、恩府爲著黨人一事、好好請他商議、他反將我等搶白了一塲、竟自去了、衆怨曹云、這老賊凡事與咱們相左、原不該與他商議、曹云、是我錯了、王云、孩兒適才在御案上、看見楊球一道密本、曹云、本上講著甚麼、王云、孩兒從旁偸眼看去、大約是謀殺官官、寬黨錮的話、好不厲害哩、曹云聖旨如何、王云、只見本上面、大々寫了一個留字、衆云、好了、好了、留中、自然不聽他了、曹沈吟科、云、呂老賊這樣光景、回宮必然密奏官家、又兼楊球這道密本、萬一龍顏大怒我輩死無葬身之地了、一不作、二不休、對衆

歌謠

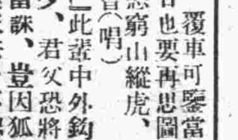

中秀才

日頭出來掛金牌、
爹娘送我學堂來、
先生打我我不腦、
長大成人中秀才

燈油在庫豐富

各種洋油、洋井頭、黑白鐵管、平白鐵、石電、各種鉛油、礦山用品、暖氣材料、水道、水咀

奉天千代田通三六　亨利鐵行奉天分號　電話四〇三四

蝙蝠火油　洋井材料　工業用品　存貨很多

本店大連市北關街九　主人　閻粹亭　電話六四九四

痔瘡救星

神效八珍　化痔靈　專治內外兩痔、便血脫肛、結瘤生管、腫痛奇癢、流膿流水、痔漏潰瘡、若用此藥內服或外擦、有立桿見影之功、神乎其神之效、每盒大洋一元五角、函購不加郵費、總發行奉天小南門裏鄰親王府胡同李郁生寄廬、代理處新京北門外五洲藥房、頭道溝義和、大連康德記、奉天震泰報館、大吉祥、志雲翔、子閻藥房、同興茂記

東邊實業銀行第二十四期股東常會通告

查本行章程第四十九條、每屆決算後開股東總會、茲本屆第二十四期決算經董事會議定於大同二年七月廿三日上午九時在本行儲蓄部樓上開股東總會、凡我各股東務希屆時蒞臨公決一切、除備函通知外、特此佈告　東邊實業銀行董事會啓

奉天打字專門學校　續招新生　校址奉天小南關成城中學對門　簡章函索付郵即寄、七月十日截止報名、備有女生宿舍

輔盛合鴉片零賣所新張廣告

啓者本所爲歡迎主顧起見特由大連購辦煙具若干格外美麗適用以期主顧歡心悅目並等氣質芬芳爽身快神室內清潔尤其注意所用原料等均選用上等至於招待之殷勤周到等等末節不勝備載以各界同好諸君盍興乎臨始知言之無謬也　洮南富次東街路北新旅社　輔盛合鴉片零賣所　主人　張輔忱　啓

包戒鴉片　負責斷癮

五大特點　戒法簡單　戒煙期內　戒藥功效　戒煙原料　戒除之後　◎不受各種痛苦　◎不悞所作事業　◎不傷腦力神經　◎不犯習慣等弊　◎不能再想吸煙

診療　內外科　眼科　淋病科　戒法另有簡章函索即寄　◎花柳皮膚科　◎婦人小兒科　◎耳鼻咽喉科　庚午醫院　奉天大西關大街路南

奉送　男子五淋白濁　女子赤白帶下的　救星來蘇草

男子五淋白濁、女子赤白帶下、倘或頑忽不治、不但身體虛弱、乏嗣絕嗣、猶爲壞處、市下療治淋症、白帶之藥物甚多、惟藥性劇烈者、服之則有倒提內蘊之虞、後患更不堪設想「來蘇草」乃婆羅洲特產、藥性純淨和平、治淋治白帶確有特殊功效、本園種植以來、遠近患者爭相索服、莫不立愈、曾奉內務部暨奉天市政化驗、認爲確有奇效特頒給證明書、惟近年來索者日多、不得不酌收藥本、以資挹注、每服暫收大洋七角、剪報來購買一送一、外埠寄郵費加一、患斯病者希速服用、俾能延年益壽、種子嗣　△上海春暉藥草植物園啓　△華北總經理天津東北城角峰樂社　滿洲總代理處、奉天西華門外路北眞正稻香村　滿洲電話三七四七號

總發行所　長春頭道溝大馬路　大連監部通八十番　廣生行有限公司啓

安東

為愼重夏防起見 安設聯絡電話
寬甸莊河與梨樹溝 已於上月廿八日開始通話

省當局近以青紗障起正胡匪蠢動之際在夏防期間關於胡匪剿伐與防務之戒備尤宜注重茲為警備各地聯絡消息靈敏起見特擬按設電話計梨樹溝寬甸縣夾河口大孤山莊河等以安東為中心計裝設費為六千元已於月前二十八日開始通話云

本年所種罌粟 已准予通融
飭各區調查 作收稅張本

縣屬區村村民前於春間播種之罌粟甚夥既而該縣忽奉省令以非指定區域內播種罌粟應一律鏟除等因縣署曾出示曉諭鏟除等情在案茲聞省署以前曾通令各縣非指定區域內不得栽種鴉片近查各處種罌粟者甚多若強令鏟除於農民損失甚鉅因通令各縣呈報縣境栽種鴉片畝數以便計劃罰款若干而示薄懲云

警署捕獲要犯 已解縣審訊

安東市警察署日前拿獲要犯孫洪賓一名因案情重要尚須研訊日前二十九日將該犯解由縣署轉送監獄寄押以便隨時提審云

洪肇賡榮膺軍職

安東同民士紳洪肇賡青年有為前數年經官費送入東京士官學校肄業深造現已畢業返國曾赴新京一次返安未久二次赴京已奉軍政部委以教官重寄查洪君品學兼優抑且老誠持重將來前途之發展正未可限量云

飭各區愼選村長

縣公署為注重村制計日前以各鄉區往往有多數無賴之徒把持村政動用公欵顛倒是非以致糾葛不時發生控案時有所聞對此若不設法制止殊不足以保治安而維閭閻為此通令各區對於鄉村村長嚴禁無賴充任以免有假區村公務云

三谷廳長 到安視察

奉天省警務廳長三谷清氏近以夏防吃緊警察對於地方治安及警政之設置各事項均有考查必要因擬日內躬親蒞安視查以便改進等情市內各機關現正準備該廳長到日齊集迎迓以盡地主之誼云

水警署擴張範圍

安東水上警察署長欒雲奎蒞任該職已數載於茲對於江防力任籌維頗著近年開江後該署長漸次整頓改進沿江防務辦法以七月內擴充實行改組云

普蘭店

警察署嚴緝花會

本埠自事變以來一般賭徒利用深山曠野及金復毗連之處廣設花會局以遺害地方中間雖屢經警署捕滅報紙勸化然而聽者藐藐仍有於密秘裏進行不已又可怪者男婦老幼對於此道極端歡迎不是求神奉鬼即是討籤問卜黑夜白日沉淪迷途至失節自殺而不之悟殊堪浩嘆現聞警署司法主任中澤氏對於此道非常痛恨刻下除協同各派出所各會長各村長從嚴取締外復將以前捕獲賭徒當地拘留繳金了事等辦法一律變更今而後無論出會或押會者一經捕捉即送大連地方法院懲役若干年以圖肅清而整風化想吾人以大好光陰有用金錢作何生理不能養身乃竟作出傷風敗俗損人害己為警署所取締亦何樂而為之耶噫

以石塊騙去 小洋二百元
犯人已被捕 嘗鐵窻風味

普蘭店管界內石河驛會唐家屯居民王明慶年五十五歲於日前父子三人由山東濟南府歷縣來此住於王家店自言張姓名其芳年五十四歲長子洪選年二十七歲次子洪德年二十歲俱擬來滿操作農業云於翌日北去不知所踪未居五日該張獨返私告王曰余自前日走後即至五十里屯貿易居住當日晚見紅光一道起於墻側余即着二子挖掘深不二尺獲白銀十塊(每塊五十兩)余既得此意外之財將行回家但恐外人知曉反為不美故來問計君如肯給我小洋二百元余即將此十塊銀子一總給你該王聆此心中狂喜以為此財不發更待何時乃即時應允並訂於同日晚在屯北河沿双方交換屆時王翁率其二子持錢前往及至約處該張父子三人已先在焉乃立即交換持之而返至家細看俱係石塊不僅失望乃急到石河驛派出所報告被騙情形該所據情一面派人話通知各派出所一面以電話通知各派出所一面派人前去追緝警網既張探查愈秘卒於翌日午前被長店堡派出所將該三犯捉獲將來如何懲處此可謂極矣若張某三人施行詭計身入囹圄固若有應得噫世態變遷人情險惡欺詐至王翁父子不計事之眞確遽以巨欵易彼石塊亦可謂愚至極點矣

遼陽

放火之少婦 三年半徒刑
不服又上訴 票傳已解省

邑大街西黃鑲牙鋪姑娘自幼字與四區某村沈姓家為妻於去歲過門以城內女子乍居村屯殊不滿意時有軌外行動前經其夫以伊在家放火控訴於法院經地檢廳判處徒刑三年六個月該氏不服原判上訴奉天高檢廳於本日(廿八)上午經

高檢廳票傳解省審訊云

白獄長因公晉省

邑第二監獄典獄長白國政氏因有要公須晉省面稟兼參考擴充工業醬油科等項事務於廿五日晉省所有獄務委第一科長王者起代行一切戒護以二科長負責云

居士林授戒講經

邑居士林林長張述唐君自幼好佛信道對于慈善事不遺餘力今春首倡創辦居士林成立之後成績頗佳敦請各大法師講道宣揚佛旨每日聽講者大有其人而內中被感向善者亦復不少近因王化一大居士講道多日因事急欲返里茲經居士林諸善士力急挽留始允續講三星期又恭請金銀庫觀音寺恭泉大和尚于古曆閏五月初六日傳受居士三皈五戒發給牒據特由該林貼布告通知各界有心向善者請于授戒期前至該林報名以備臨期授戒而免倉卒該林廣開善門力維風化誠善舉也

邑觀音堂內居士林自成立以來闡揚佛法不遺餘力前又恭請王化一大居士講經說法王居士係海城人講經十餘載佛學淵博生性好善常抱宏法利生志願於淨土一宗更有心得到處講演佛性聽者被感良多前在該林講阿彌陀經聽者各界極表歡迎本月廿二日講說圓滿擬赴蓋一行俟經聽衆再三挽留始允續講地藏王經本願經等歡迎各方善士信女聽講且於本日(即廿八)恭請退居和尚恭泉大法師傳戒給牒四方信士信女於是日午前十一時齊集禮堂聽籤悔受戒者不下百餘人廊外圍觀者百數十人頗極一時之盛云

遼源

氷雹為災收穫無望 農民亟待救濟
趙縣長資助大洋百元 各界士紳亦慨解義囊

双山縣於六月十三日夜突降氷雹大如鷄卵打死馬駒子一隻四猪二十三口野鷄兎子亦復不少打傷農民數名田苗千頃以上縣長趙伯英君得報躬親探閱受害之時第一區管界實家村集鳳村第二區管界多村賀家窩堡焦家坨子等處約萬畝之禾稼無復活之能性一般農民困苦異常春耕尚蒙上峰貸欵一旦受有天災前功盡費無力重耕狀極慘焉古云天災人禍事所不免惟此難民亟待救濟若不早解救囊恐災民坐而待斃矣趙公有鑒及此親賜大洋一百元並通知各區商紳早解義囊以濟災難慈善之君子聞風親往助捐者大有人在茲農商會及士紳捐助大洋共二百三十元及趙君之欵總共計三百三十元尚望善士原原資助勝於東廟燒香西廟求佛者多矣

縣長局長 堪稱厥職
商民均感戴 計畫贈匾額

双山縣長趙仲達字伯英籍貫鳳城品行和謁才學優厚恭謙下士謀勇兼全出身於北平朝陽大學於民國十九年歲任双山縣長保境安民大有經驗曾經種々變動而人民未受分毫之擾皆賴趙公維持之力也如事變後鬍匪時起各縣受其擾苦時有所聞而双山縣地處偏僻距匪窟頗近人民未受痛苦實賴趙公之干城也其他科長李春生君以及各官員均皆服從長官傾心竭力保持界境又警務局長張德印字棋辰寬甸人於奉天警官學校肄業對於警務行政頗有經驗躬親剿匪保境安民深稱熱心因是商民士紳有口皆碑双邑受趙張二公之維護可為王道樂土實滿洲國之曙光發現矣農商兩界咸二君之德擬贈牌匾以表功績刻正在籌備中云云

哈爾濱

鴻麟輪回航遇匪

航聯局之鴻麟輪船昨由富錦回航到哈據云該船於二十二日早十時行至綏濱上游三十二號標識附近北岸柳通中潛伏之胡匪四十名突向船上開槍勒令停船經船上剿匪軍交戰將匪擊退惟護勇左鳳山手上略受微傷云

四平街

時令不正 瘟疫流行

四平街本城附近各屯邇以時令不正寒熱失宜瘟疫盛行曼延甚夥患者吐瀉交加飲食不入頭目沉眩精神疲萎幸有良醫張博仁先生現年五旬有奇對此瘟症經歷過多頗有心得一經診治立即霍然堪稱當世之國手云云

松樹

恐有匪徒潛匿 實行大搜查
六區署員出動

復縣六區警察署署長宋忠鈞氏人極忠厚品學兼優滋任以來對於一切職務莫不矢勤矢愼非常認眞力加整頓應興應革不辭勞怨維持地方不遺餘力而宋署長對於紳商感情頗稱融洽署員柳長政氏為人精明自到差後對於外勤事宜莫不認眞前奉令以該管界內恐有匪徒潛匿妨碍治安特於七月一日親率警隊實行大搜查以期肅清柳署員可謂克盡厥職矣

旅順

新任高法院長 杉浦氏視事

新任旅順高等法院長杉浦忠雄氏定於月之一日着任視事云

救助人民受獎賞

管內三澗堡會長嶺子車站大糞池於上月十八日曾發生黨匪人命事曾誌報端然關其時臨場熱心救助者深受官署感佩關東廳當局得訊之後特頒下賞與金及褒獎狀於上月二十七日正式實行頒下矣茲將受賞者氏名及住址誌之於下喬傳道營城子人金票五圓劉人來山頭村人金票二圓張明順三澗堡人金票二圓孫長生方家屯人金票二圓又有管內方家屯會南山裏郭文選二人於上月因救助日人生命亦各受賞金票二圓關東廳當局之保民愛民可謂無微不至矣

經理課長已來任

新任關東廳經理課長中村孝次郎氏於日昨一日乘入港大連之定期船偕家族着連當日即乘下午二時十分列車來旅行正式就任禮云

安永課長歸任期

關東廳安永地方課長晉京已逾數日其歸任期須於月之十日前後云

青年訓練所 創立紀念日
開茶話懇談會

旅順青年訓練所於日昨一日係創立紀念日當日午後七時半假第十小學校地址開教練指導及茶話懇談會矣云

人事消息

關東廳森本警務課長出張新京多日現因公務完畢業已歸廳矣又奉天出張中之警務局高等警察課鈴木翻譯於近一二日內即歸來云又新京出張中之旅順警察署長青木警視現已歸署視事矣

錦西

第一中隊長易人

縣城西卡門守備常駐警步中隊第一隊長王佩臣氏於月之二十九日忽奉警務局長命調局服務遺缺派局內差遣聶巡官接充該隊長職於是日已將公函等項交替各自執委到任履行視事云

禁種高禾之佈告

錦西縣第一區連山村長王雨亭氏奉縣命令通知村民禁種高禾計限沿鐵道路旁距離滿洲國里數五里許內無論何村鄉民一律禁止播種高禾縣城外亦得距離二里之外情因轉瞬青紗帳起禾高丈餘恐有不法匪類份子潛伏其內乘隙思逞實與地方治安莫大障碍亟應預先防範於是該村長轉貼佈告於各鄉一體週知如有播種高禾在限界內者急力剷除取締勿違云云

牛莊

張團長剿匪歸來

奉天警備隊騎兵第一團團長張化南氏日前來牛剿匪已誌本報前日往城西一帶巡緝現以匪徒斂跡地面肅清昨由匪區來牛並警備司令部衛隊團第一營到牛靜候上峰命令以定去留云

延吉

警廳招集會議 討論之事項

延吉警察廳長梁脅一氏於六月二十四日上午九時招集各署長隊長等會議茲將會議討論事項列左一、查已屆夏防各商鋪均須於晚八時一律上門其欲營業者得在門上留一小孔以便貿易各署須督飭切實辦理一遇有匪警時堵卡地點及追擊線路各署隊須勤加演習俾官長警熟習地物一、勸令商鋪及殷實住戶自衛辦法是否遵辦須詳加改查切勿僅以通知了事一、查長警各種禮節尚有未能澈底明瞭者亟須從速訓練以期嫻熟一、長警遇友方官長憲兵均須敬禮以表親善一、崗警對於指揮汽車尚有欠妥之處只知指揮而不知注意汽車去向之交通殊屬不合須務切實訓練為要至十二時始畢會云

團丁三名潛逃 並拐去槍枝

延吉駐倒木溝自衛團於二十二日晚十二時許有部下團丁三名無故乘隙潛逃並拐去大槍四枝小槍一枝當經自衛團長王永福發覺後遂帶士兵追緝但已杳無踪影未知將來能否弋獲

警備補佐官 召鄉長會議
討論各項議案

延吉縣警備補佐官鄭勳氏於本月二十四日午前一時假縣農會內召集全縣各鄉鄉長會議討論事項一、修理道路二、村裏夜警實行事件三、清理戶口事四、各鄉屯長應由日方加委以便聯絡五、已栽罌粟應由鄉職勒令剷除以助官力等項至五時始畢云

日軍官乘機飛龍

延吉二十二日午前九時日軍中村少將及吉林特務機關長奧中佐等五名因有某項要公由吉乘飛行機赴龍延吉日軍隊長齋藤大佐及特務機關長橋本大佐等均乘汽車蒞飛行場迎接中村少將一行下機于留島旅館碰商某種要務後即於當日午後返吉惟吉林特務機關長須勾留一二日云

本溪

指導官與隊長 均出動勦匪

本溪本縣當局為治安問題根本解決計由縣警務局指導官吉井氏大隊長司俊忱氏率警察隊若干名向某方面出動以作澈底工作云

街公所辦公地址

本縣縣街街公所成立已及年餘街長劉連山君今為辦公便起見在金家胡同賃妥房舍成立辦公地址云

綏化

謝家被搶案 正犯已就獲
併起出賍證

本邑西三道街住戶謝煥章者於六月二十三日早晨被匪人闖入屋內搶去金留皮襖手槍等件匪人遠颺後而警務局長朱光漢氏夜不安枕實屬關心不時派督查長商朝清化裝搜查於六月二十七日於南門外捕獲吳永德一名彼時至其家中搜查伊之屋內果有事主謝煥章之手搶一支並有他種贓物一並帶至局內訊問伊之來歷果係匪人不諱次日於本街東北隅又捉獲同夥郭鳳一名先後所捉二匪均系搶謝正犯事屬實在現正嚴訊之際大約不久定必送至清鄉局依法懲辦云云

瑣聞

△火車撞頭傷人

(四平街)本埠北站四洮路線於月之卅日早九句鐘有東來之貨車兩列接連進站同時正值該站由車房內出發之車頭兩具(上水掛車)次第東行因司機人疏忽失愼與東來之列車誤入一軌車行甚速撤止不及轟然一聲俱為碰碎所幸東來者因係貨車內無乘客而該兩方之司機火夫等共計九名均為被傷當即擡往醫院療治但有二名負傷甚重恐難保命云

△又一零賣開幕

(四平街)本埠第一期之鴉片零賣前經李雨山辦妥定名長聚福早已開始營業曾誌本報第二期者又經崔興齊辦妥設置道東二馬路振興成舊址營完竣定名德裕永於本月二十九日開幕但該初創伊始對於招待用具等々自有一番維新氣象是故各方吸客聞風群集人言嘖々雲霧迷々大有應接不暇之勢云

△少婦因何輕生

(農安)元寶窪屯住民孫某家境貧困其妻乃係大家閨秀因冰人多詐以致錯嫁匪人自于歸以至現在所嘗顛倒流離飢寒困窘之苦不勝枚舉並恨夫婿無能不謀自立而衣食均仰賴戚友嗟來食張氏頗以為羞因之誨教夫婿煞費苦心無如貧士之壞不可朽也任你舌吐蓮花奈其不聽何夫復如斯誠生不如死而厭世之心是否由此而伏不得盡知日昨乘夫不備竟懸梁自縊迨經知覺已解救不及凡鄉村自尋而亡有無別故理無私休當經該管警署報請縣署核辦旋經縣署飭檢驗吏李淨濤前去相驗結果如何俟訪再誌

△建房利已便人

(農安)客歲胡匪接踵而起到處竄擾民不堪生鄉間民戶半多移家來城躲避以故城內多年空閑悉被佔滿由是不但租價日漲且後至者雖不計租價之貴島尚無屋可租以故租戶殊感困難今春胡匪雖被劉司令肅清而地方已兆平安而來城僑居之各戶恐匪患死灰復燃後患堪虞以故不但已來城居者不敢移回且恐鄉間終非樂土尚有來城僦居以故今春房價愈漲而城內有空閑之地者皆利用時機均興工建築新房現在已建成數百間房屋自今以後房價不至居奇矣云

△郭家屯演神戲

(農安)東郭家屯鎮前因天旱祈雨適逢其會竟降甘霖為答神庥乃請准官府演野台戲五天一般小本攤販因早之多去趁因鄉村久無熱鬧一經開演男婦老幼無不趨之若鶩因之各小販均獲厚利該鎮商會恐彼等歸途劫匪故令商團數十名分途護送故得安然抵里咸稱頌不置云云

△局長注意衛生

(農安)警務局長王廣興君近因炎天暑熱時疫不免乘勢而起故對于公共衛生異常注意當施行全城大檢查多次並諭令凡售食物者除用新鮮原料外均得以紗布罩之恐為蚊蠅沾後發生傳染倘肉商食舖明既暗違或以劣等貨物以偽亂眞或現腐潰之色希圖買賣貪利已損人等一經查知定即重懲以資殺一儆衆而免效尤成風云云

△驛長家族到松

(松樹)新任驛長三枝永氏已早經到任其家族於六月二十六日午後二時七分列車抵松本驛各方關係者均至站歡迎云

△運到賑粮一車

(松樹)本驛古曆五月三十日午後由開原運來紅粮一車現經宋局長通告八區村長即行籌設粥鍋以期救濟

△舞台營業不佳

(通化)本邑日人坂本氏主辦之日滿大舞台由奉接來評戲一班自開鑼以來因角色不齊上座即不甚踴躍現已開演三月於茲所有戲碼反復重演以致一般觀衆均裹足不前是以營業甚屬不佳云

△竊犯乘間潛逃

(普蘭店)本驛路軌附近置有新舊枕木多數日來不知為誰偷去枕木一百餘根鐵道人員因此乃日夜防護卒於昨夜一時許捉盜木犯人係管內李蘭屯人李義聲供認不諱詢明後即送交警署詎李靚警員不備乃乘間倖脫逃跑無踪云

△令取締嗎啡鬼

(普蘭店)警察署近以各商民有丟失衣物者有丟失花生仁者有去失蔴袋者有丟失小孩鐲者層出不窮若長此一往放任不究何以安市街而保商民故經再三考查斯案線索搶嗎啡鬼作祟更無第二人因此乃下捕獲令將嗎啡鬼一網打盡並所有失件一總追出歸回本主似此警察署可謂善於保民而長於治安者云

△王瓜腰中生葉

(通遼)宇宙之大無奇不有千奇百怪之事疊出不鮮記者于昨(廿八日)往邑之西街訪友途過博愛醫院小作逗遛則見該院有一王瓜長六寸許腰中生一大葉一時爭觀如堵誠所謂稀奇之事件云

△丟自行車何多

(營口)本埠近日以來各商店稍不加小心丟失自行車者時有所聞昨午大平康里義順成鞋舖在門外放置自行車一輛一轉眼之間竟被小偸竊去寄語有自行車者宜嚴加注意云

△警官練習水泳

(旅順)關東廳警官練習所高等科生及甲科生共計二百名將由月之三日起首至二十日為期每日自午後三時許一時間假旅順運動場水泳池地方實行開始練習水泳教師為官畑氏云

△種罌粟頗失望

(通遼)新國成立實行鴉片公賣然無種鴉片之令一般農民竟見及種煙之舉以故不約而同種者頗多邇來煙苗到也茂盛不日即將開割不意近日連日陰雨惟今日雨之頗大一般人云煙苗大受雨之摧殘因之種者頗感失望云

△醫士堪稱國手

(金州)城內南大街路西濟元堂大藥房創設以來遠近皆知該堂所售之一切丸散膏丹實係自各大名埠運來眞正地道藥材以維信用而該堂經理醫士孫作樑氏堪稱醫界聖手對於男女老幼之內外兩科一切病症及推拿小兒之症無不著手回春也

新京分社啓事

逕啓者本報社為推廣營業靈通消息計近增設日滿電話三座謹希望惠顧本報各界如擬定閱報章或刊登廣告者請以電話通知為盼

計開本分社營業部　日電話四九四二番　滿電話三百零四號
本社特派員事務所　東四路六號　[illegible]長電話四九六五番

旅順分社啓事

逕啓者本分社因舊社址房屋狹窄不敷應用現已遷移至池月町三番地之一號後有訂閱報章及刊登廣告者請惠臨右開地點接洽是荷恐未週知特此佈聞

分社長 劉樂三謹啓

上海 韓奇逢黑鷄白鳳丸

黑鷄白鳳丸主治功效、經血不調、或久患小產、腹內有塊病者、成夜不安眠、經多夜夢者、行經血凸不正、或紫黑塊及淡紅者、氣虛虧血咳嗽痰喘、時愈時犯如同邪病、因生氣或房事所傷以致崩漏者結婚數年、從未生育患經血各病服之、效力絕大、萬試萬靈、雖老婦服亦能生子百發百中、可謂婦女第一神藥也、或年久之白帶久不孕子育子宮寒冷速服此藥百發百中有立桿見影之功以湯潑雪之效購服一試其効力便知

定價每打五十元每盒五元

外埠購買直接向各分公司可也

總發行上海英租界芝罘路七十八號韓奇逢藥房無限公司　全國公司五十餘處

北平西單紅瓦市一五二號韓奇逢藥房無限公司
天津法租界三十三號路義善里一號韓奇逢藥房無限公司
哈爾濱道外萬國車票隔壁韓奇逢藥房無限公司
瀋陽馬路灣大紅樓西頭韓奇逢藥房無限公司
新京西四馬路拐角口韓奇逢藥房無限公司
營口惠海樓溝塘街韓奇逢藥房無限公司

瀋陽有聲電影院

四經路・七緯路(電話五一三七號)

七月二日至五日星期日至星期三

△德籍名導演家史登堡導演
△蝴蝶夫人女主角雪尼主演

誰之罪

失教的童年、不負責的父母、物質虛榮的引誘、釀成一個病態社會下憧憬着物慾的青年來犯了法律上的殺人罪律師的誣證、殘酷性的法律盲從激動的評判了一個似是而非的犯法青年代不少相類同群犧牲在斷頭台上

物慾、虛榮、倘超越了地位來希求、這不獨給人們精神上一個重大的打擊、並可使人們的前程、由光明跑到黑暗欲知來世因、今生作者是、欲知前世因、今生受者是、一失足成千古恨、再回頭是百年身

本期加演梅博士蘭芳主演貞娥刺虎有聲片一卷

女界福 婦女靈藥

調經種子白帶赤帶胎前產後腰痛腿痛子宮諸病婦女勞症飲食不思面黃肌瘦婦女一切諸症莫不神效主治書函索即奉

各大藥房皆出售

女界福總發行處大連平和街四八
德記全棧大藥房 電話二一二八五番

新世界電影院

陽曆七月二日起連四天

三集 **火燒金鷄嶺**　武俠機關冒險　幻術驚奇巨片

下期接映　四集金鷄嶺大俠李夢雄江東怪傑

不日放映　轟動南北全部有聲巨片　蘭谷萍踪　芸蘭姑娘

早場二點開晚八點半開

阿波共同汽船 (大連出帆)

航路	船名	日期
開往芝罘威海衛青島	十六共同丸	七月四日
	廿六共同丸	月　日
芝罘威海衛仁川	卅六共同丸	七月十日
開往天津	長山丸	七月十日
開往仁川鎭南浦	長山丸	七月四日
開往芝罘	十八共同丸	七月五日
開往仁川	廿六共同丸	七月四日

阿波國共同汽船株式會社 大連市山縣通 大連支店

惠通行出帆

航路	船名	日期
開往芝罘威海衛仁川	利通號	七月六日
開往芝罘、西口	泰康號	月　日
開往安東	神祐丸	月　日
開往芝罘	福壽丸	七月四日
開往門字今尾	照國丸	七月十四日
開往天津	北海號	月　日

電話六一一八、三八五一 惠通行

大阪商船出帆

航路	船名	日期
開往天津	▲河南丸	七月十一日
	▲日東丸	七月十八日
	▲江龍丸	七月二十五日
開往橫濱(掛今治)	◎河南丸	七月十六日
	▲日東丸	七月二十三日
	◎江龍丸	七月九日
開往門司神戶大阪	▲烏拉爾丸	七月十四日
	▲香港丸	七月七日
	▲烏斯利丸	七月九日
	▲貝加爾丸	七月十一日
	▲亞米利加丸	七月十三日
	▲哈爾濱丸	七月五日
	▲特克馬丸	七月六日
	▲西亞得爾丸	七月十二日
開往上海福州基隆高雄	▲盛京丸	八月二十二日
	▲長沙丸	七月十五日
	▲福建丸	七月廿四日

◎印下載客

大阪商船株式會社大連支社 電話四一三七番
奉天出張所電話三九一四番
新京出張所電話二一三九番

大連汽船出帆

航路	船名	日期
開往青島上海	大連丸	七月九日
	長春丸	七月五日
	長春丸	七月十三日
開往天津(塘沽止)	長平丸	七月四日
	天潮丸	七月九日
	天津丸	七月七日
開往安東	天汐丸	七月四日
開往龍口	龍平丸	七月五日
開往長崎基隆高雄	山東丸	七月七日
	山西丸	七月十八日
開往新瀉伏木敦賀	河北丸	七月　日
開往芝罘清津雄基	遼河丸	七月四日
開往大阪神戶(營口出帆)	龍鳳丸	七月四日

大連汽船株式會社
專屬貨客經理店 大連市敷島町永和公司 電話七八六八・七二七五
阪神航路 專屬貨物經理 澤山兄弟商會 電話五二六五、四六八一番
台灣航路荷客取扱店 丸一商會 (大連敷島町)
乘船切符發賣所大連伊勢町ジャパンツーリストビユロ 大連案內所電話五五五四番

政記輪船出帆

航路	船名	日期
開往、香港、廣東	泰利號	七月　日
	安利號	月　日
開往芝罘	永利號	七月　日
開往青島	順利號	七月四日
開往龍口	有利號	七月三日
開往天津	昌利號	七月十三日
開往秦皇島	增利號	月　日

政記輪船股份有限公司 電話四一四一番

日清汽船出帆 (大連)

航路	船名	日期
開往上海青島	唐山丸	七月八日
	華山丸	八月一日
	芦山丸	七月二十三日

鹿胎冷香丸

發明

查鹿胎由化學之分析研究、內胚有極豐富之含胎腺（卽內分泌液卵巢等）而內分泌液卵巢等又爲醫治婦科子宮病及經脈不調久不孕育等症之特效劑、已爲世界醫學上所公認、國醫自數千年來即以鹿胎爲醫治婦科之珍貴靈藥、但熬煎泡炙、配合不精、業將鹿胎內胚胎腺之效力、失去大半、故配成後不但易於腐敗、且效力微小、冷香室主人有鑒於此、乃發明用化學方法配製「鹿胎冷香丸」、蓋採取遼東壯年牲鹿原胎、配以世界珍貴藥品、聘請藥物學專門家、以最新科學之原理、抽取鹿胎內之胚胎腺配製以成者、故對於女科諸病、可稱效力絕大、萬試萬靈

聲價

「鹿胎冷香丸」自發明以來、治愈婦女重症、何止數十萬、凡經脈不調、宮冷白帶、久不孕育、一切女癆、莫不藥到病除、百發百中、萬應萬靈、頗稱轟動全國、到處歡迎、曾經政府立案註冊、又蒙中央衛生試驗所化驗證明、以及醫藥學專門諸大家試用及試驗有效、證明各界來函感謝、一切有效鐵證、數萬餘份、而一一鹿胎冷香丸之聲價、不言而驗矣

◉主治病症◉

婦科聖藥「鹿胎胚腺冷香丸」、專治經血不調、趕前錯後、經脈閉止、經來腹痛、色氣不正、紫黑成塊、子宮寒冷、赤白帶下、腰腿疼痛、夜不安睡、午後發燒、心跳心熱、自汗盜汗、癆病咳嗽、氣虛血虧、或胸腑脹飽、飲食少思、或子宮有病、多年不孕、或屢次半產、連傷數胎、以上各症、一經服用、無不立效、藥力絕大、萬試萬靈、誠婦科第一聖藥也

◉鹿胎丸之特長◉

本藥因內含鹿胎胚腺、故對于婦女因卵巢而發生疾病者特別有效、凡經脈不調、及閉止、不妊娠腺產、腰腹痛、交接快味缺之、顏面早老等、均有特效、因卵巢發育不良、難以孕育者、尤爲特效

區別

鹿胎冷香丸、乃經冷香室主人、聘請化學專家、按科學之原理、提精去粕、所製成、非普通一般蜜丸鹿胎丸、所可比、藥粒小而收效大、每盒裝二百粒

贈送

本藥房由上海包銷冷香鹿胎丸、爲紀念開幕不顧原本特別犧牲五千盒作贈東省士女之用、以昭一效力而推廣、凡於贈送期內買冷香鹿胎丸一盒者即送一盒、買半打者即送半打、贈完即不再贈

價目 每盒四元半、打廿元、買一盒送一盒、買一打送一打

奉天鼓樓西路南 **金城大藥房**

青春腺

青春腺之發明

生理學大家德國施泰乃哈博士取幼穉動物各若干移植雌性卵巢於雄性動物內則見移植卵巢之雄者顯爲女性體矮小皮毛柔軟陽物痿縮乳房澎漲此雌化之雄動物性格完全改變性交力喪失一切舉動皆如女性更移植睪丸於雌性動物內雌性之物其發育與雄性者殆無差異皮毛變化乳房萎縮此雄化之雌動物有顯著之男性對於女性之同類反挑其春情慾遂交尾之情慾更施行試驗於人類移植男性睪丸於女體內而去其卵巢則女性聲容笑貌與身體發育忽變爲男性且生髭鬚移植女性卵巢於男性內而去其睪丸則男性之聲容笑貌與身體發育忽變爲女性乳房澎大更用狗鼠等老衰動物實驗結紮其青春腺結果青春腺細胞特別增多老衰之動物忽由遲鈍性變爲活潑性食慾銳進體重增加毛髮脫落之皮膚上重生美麗之毛髮性慾與色性均非常增加忽由老衰而變爲少壯壽命較同類未受衛者長三分之一更施行試驗於人類則衰老者忽返爲少壯髦年者忽變爲青春體力容顏情慾與少年無異返老還童實有其事其國轟動驚爲神奇本藥尤更本其學理製出男用女用青春腺新藥二種服之可恢復青年增强生殖能力與用手術可奏同一之效果云

青春腺藥片由（動物）（青春腺）體之內分泌物集合而成故於服藥無效之生殖器性神經衰弱症、及精力消耗、全身倦怠作事厭倦、易感疲乏、不眠等、及生殖機能減退（早洩勃起力減退陰委）性慾減退、性感缺乏、及發育不完全、新陳代謝機能衰弱症、心臟代償機能失調症消耗衰弱症、初老期衰頹、女子經脈不調、過多、過少、經脈閉止、不妊娠半產子宮寒冷、赤白帶下、腹痛、交接快味缺乏、及卵巢發育不良者、更有特效、特別有效、更據日本棠田博士就吸鴉片嗎啡者之試驗報告云、服青春腺、可逐漸減其鴉片嗎啡用量、至完全戒絕、且毫無痛苦、體弱身瘦、可立即强健、改良血色、增進食慾、振作精神、實爲戒鴉片最新最靈最妥善之奇品、以其用動物內分泌腺製成、不比草根樹皮等藥、不異受空氣變化、故青春腺裝在四個眞空管內、免受空氣變化減少藥力、服後能將體內老衰物質排出以生新質、故有返老還童之効

◉效驗◉

老翁服同服青春、生殖力還少復活、老婦、服月經復至血氣旺盛、還爲少女妊娠、女子青年服、元氣百倍、健腦强精增進記憶力讀書不忘

◉區別◉

男子不可服、女用青春腺、女子不可服、男用青春腺、因各有各效、錯服無效

◉價格◉

每盒七天售現洋五元、贈送期內買一盒送一盒、過期不贈不送、應售五元

中國南洋總經理 **上海哈德洋行**

▲外埠代售處 奉天金城藥房 開原德祥厚 四平街天德堂 安東瑞祥泰 洮南德豐仁 遼陽義和堂 營口中西藥房 長春中西藥房 江省德泰盛 大連華泰藥房 吉林五洲藥房 旅順大德堂 瓦房店康德記 普蘭店志義成 金州康德記

新京大馬路四馬路口拐角 **中華大藥房**

愛腑

多年不癒 腸胃病症 無上妙藥 服之立效

年久胃腸病

快以「愛腑藥」救治之

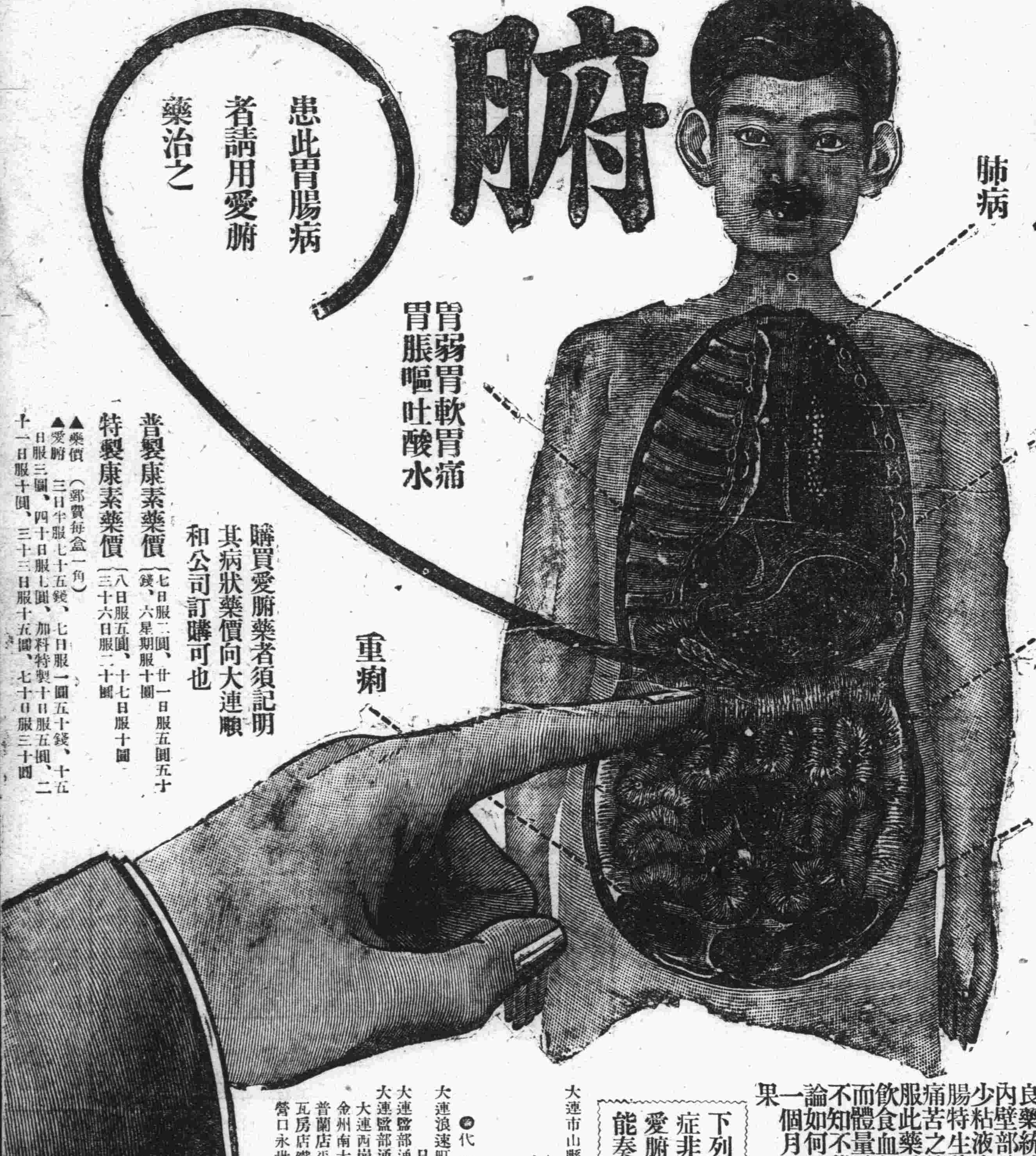

久病不癒之腸胃病難症也亦人不易得見之病初起時雖不覺甚苦久之能使腸胃之機能漸爲衰弱轉成沈痾即腸內生垢血液變膿終則成爲噎膈轉食即胃癌結核潰瘍等危症矣謹將病源列後一得此病者類皆不思飲食膨悶脹飽時欲作嘔胃口疼痛或瀉肚或走動粘液腸痛而多虛恭腸中時而作響離日食山珍玉饈體身反見瘦益衰若保養不良則神敗無力面色更形枯槁此係由肺經而起故障熟咳嗽出盜汗出入氣皆不暘因少飲以酒或食不易消化之物立即腹瀉肚痛患以上諸症者每每不介其意殊不知由此便可轉成噎膈轉食等不治之症本公司以慈心渡世故不惜重資悉心製成此藥專治腸胃各病大有起死回生之功回天之力患病諸君連服此藥無不藥到病除誠濟世之慈航也再者有因腸胃病而轉發肺症者連取本公司加料特製之康素藥期之定能保好除根此藥對於肺症發燒咳嗽咯痰及一切胸部疼痛等症素稱爲無上妙藥也

年久之胃腸病其他服用胃病藥止藥決不見功效惟腸胃良藥之「愛腑」對於腸胃病實爲一最適切之良藥統治胃腸炎症病因附於腸胃內壁部分者之炎症使粘膜强壯減少粘液之分泌化合硫化水素於大腸特生硫化蒼鉛制止下痢有鎭靜痛苦之特效故而羅胃腸病如何內服此藥愛腑藥能使胃腸健全思進飲食血色既良於營養之吸收合度而體量乃能漸使加重服用此藥於不知不覺之中自能回復其健康無論如何重症經服用特製之愛腑藥一個月份者必能得有滿足之大效果

患此胃腸病者請用愛腑藥治之

普製康素藥價（七日服二圓、廿一日服五圓五十錢、六星期服十圓）

特製康素藥價（八日服五圓、十七日服十圓、三十六日服二十圓）

▲藥價（郵費每盒一角）

▲愛腑 三日半服七十五錢、七日服一圓五十錢、十五日服三圓、四十日服七圓、加料特製十日服五圓、二十一日服十圓、三十三日服十五圓、七十日服三十圓

購買愛腑藥者須記明其病狀藥價向大連順和公司訂購可也

下列諸症非用愛腑不能奏効

急性腸炎 慢性腸炎 大腸炎 腸癆 腸潰瘍 下痢 盲腸炎 及腹膜炎 急性胃炎 慢性胃炎 胃擴張 胃下垂症 胃酸過多症 胃液缺乏之症 神經性胃弱 性胃弱 胃潰瘍 胃癌（加料種專治） 初期肺癆 肋膜炎 等病服用更有神效請購服試之

大連市山縣通九十一番地（電車站南）

批發處 **順和公司** 電話七六〇八 振替大連六三五七番

◉代售處

大連浪速町 日本賣藥會社
大連盤部通東瀛大藥房
大連盤部通華泰大藥房
大連西崗子同德藥房
金州南大街德記藥房
普蘭店平安德順藥房
瓦房店鐵西德記藥房
營口永世街東瀛藥房
營口二道街 中西藥房
鞍山赤城町 滿上藥舖
遼陽佟家街 安運藥房
遼陽西大街義和堂藥房
撫順東五條 福田藥房
千金寨東街德泰興藥房
奉天小西關廣濟堂藥房
奉天小西關井上誠昌堂
奉天四平街大德生藥房
鐵嶺西門裏義和堂藥房
長春北門外中西大藥房
長春頭道溝 西澤藥房
哈爾濱道外長壽堂藥房
哈爾濱道外泰華西藥行
吉林新開街森泰號藥房
齊齊哈爾城稍野富山堂

搶劫盛安號五名西匪 在逃之二名已被拿獲

二日黃昏時在臺山屯山中發見 一爲瑞士人一爲德人久慣兇犯

（大連）中國汽船盛安號之船長威克曼氏、及以下船員十餘名、來於二十八日下午十一點半鐘向上海航行中、到上海東北地約二百海里之黑水陽附近被五外國人匪團、將看無線電之技師李鳳昆、用手槍打死、次到船長室、將俄人船長夫婦、及機關士四名射殺並殺死船員五六名、乃逼令船員中之一會開船者、開向營口、中途復逼向大連開行惟因食粮缺乏、乃令開至老虎灘、竟於六月卅日午後十一點半、誤開至黑石礁因船即坐礁、不能航行、待於七月一日上午三點鐘許、該五名匪團、以船即坐礁、久待船中、必至犯案、乃分乘小船而上陸、黑石礁警官派出所、西澤警官聞知、海上突來一怪船、情急可疑、一方轉報本署、一方探查真象、乃知係遭匪難、復行坐礁之難船、並探知五名國際匪、分行登陸逃匿、急行追搜、當捕一名、其他在逃之四名於七月一日上午七點、小崗子警察署、又經逮捕一白斯達「安」及「史友達」二名當即送交沙河口警察署、大連地方法院、派池內檢查官、於午後一點、特到盛安號船上檢證、對此犯罪行爲、認爲侵入日本之領海內、不交與中國側處裏、惟盛安號坐礁船體破壞、待調查完竣後、交直東公司之代理店、聲與公司修理

對在逃之二名兇犯、沙警署除詳審已就捕之犯罪行爲及其經過外、更與各地警察署佈洩水不漏之警戒網、嚴行搜捕中、於七月二日、將在逃之瑞西人「葛烏治」三十一歲及德國人「米由拉」二犯人拿獲矣

沙河口警察署之搜查部、不眠不休、晝夜探訪、測知該二犯、決非匿居於市內、必係藏形於山中、更行激勵各派出所、注意查看乃於二日之黃昏時、在臺山屯之山裏、發見一外國婦人、手提燈籠、自山中出、發見之中國人、認爲可疑、乃急轉報警官派出所、得此情報立即前往搜查、於午後八點半鐘卒於該山中將該二犯、拿獲交本署矣

派出所警官於得到急報後以素知山腹上有三家德人、在被居住、在逃之二匪、或與該三家德人有交、及經探尋並未匿居於彼、乃添派刑事十五名、外勤三名、巡邏該附近一帶山路、徹夜搜查、更由臺山屯警官派出所之立川巡查、及巡捕等共五人、搜查至臺子山砲臺、龍個岡水源池之中間發見一人影於是乃以無論其有無、立川巡查直前進發、果見一人、遂即挺身直上將葛烏治（瑞西人）逮捕、並有巡捕等之應援、復將米由拉（德國人）逮獲、齊押交沙河口警察署矣

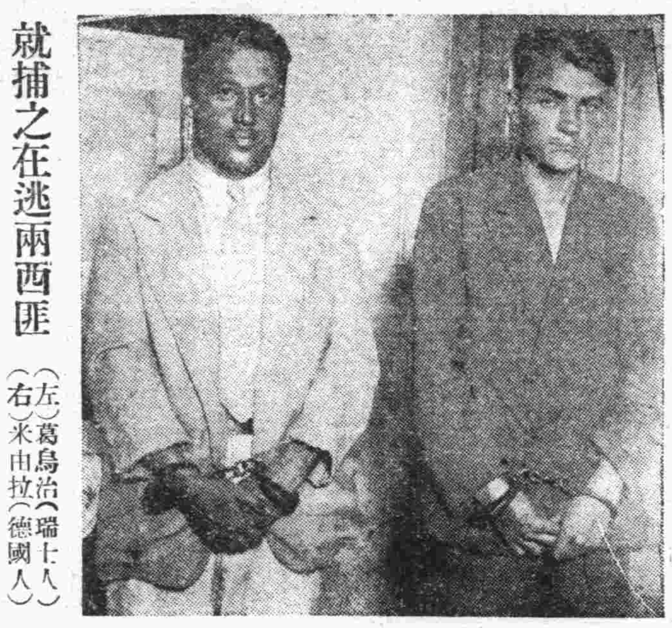

就捕之在逃兩西匪 （左）葛烏治（瑞士人）（右）米由拉（德國人）

兩起盜案 報警搜查

時至炎夏、天氣炎熱益甚、而一般居民每因熱度之征伐或於白晝就寢、晚間出外納凉、及夜晚睡覺時、門窗未閉之、即爲一般宵小所乘、致而丟失衣物金錢、時有所聞、於二日發生兩起、一起爲午前一時至三時頃之間、松山町居住之大連民政署長永井四郎氏之自宅、被賊人乘該家人之就寢中失盜、計共二百二十餘圓、於盜去之下午方發現、當即報告所轄之署搜查云

又市內文化臺二七、岡野正次氏、於二日午前九時外出約三十分間、小賊窺隙將該家之玻璃打破、竊去十八金之手表一個、並寶石金戒子一個、及其他十數件、時價約四百十五圓五十二錢云、隨即提出搜查願於大連署矣

設備電氣表 在各電車站

滿電爲圖電車乘客、及一般通行者之便利、定於十日起於左記之九個電車停留場設備電氣鐘表、即

平和臺、中央公園、敷島廣場、滿鐵本社前、常盤橋、小崗子、大正廣場、黑石礁、甘井子

船夫酒醉後 墮海中溺死 屍交其兄掩埋

七月二日午前十時頃、在埠頭之西埠頭發見漂浮一溺死屍體、水上署得報告後、即由滿鐵平醫師、並谷本刑事西壯司法主任、急臨現場檢查屍體之結果、判明死者、爲宋瑞山二十八歲、乃舢舨夫、因於死之前夜喝燒酒過量、致身體不克自由、墜落海中溺死、其死體由浪速町居住死者之兄、認領掩埋矣

諸項工程忙於趕辦中 博覽會將開幕

會期距今僅尚有二十天 七月十三日可全部告竣

大連市辦之滿洲大博覽會、距開會之期不過二十日而已故籌備建設之該博覽會事務局、不眠不休的積極準備一切、如博覽會本館、別館、及各特設館、諸建築物、均在銳意工作中、本館之正門及第一號館起到第五號館、已八九分進工中、建國館則已竣成其半、其他本館之出品小間等、已行決定、其次之國防館、產業館、機械館、陸海軍兩省、關東軍、滿洲國、及其他各機械製作所等出品之內容、已均一一決定建國館直在正門之中央、建築有滿洲建國高百三十尺之紀念物、正面爲新京都市計畫之大同廣場、館內飾執政及夫人之照片、四壁爲執政府全景、其他爲松花江上流之森林地帶風景、及熱河離宮之風景、至於滿鐵館、朝鮮館、東京館、奈良館、及春日神社等均已大半竣工、滿電方面及瓦斯之特設館、每均建築將竣成中、至於大阪館、關東廳館等、分別進工中、滿電電車停車場鐵軌之鋪設已將竣成、其他協贊會方面之滿洲人大舞台、已行竣工兒童遊樂地、均在積極進工中、在七月十日以前均當竣工云云

三屆軟式網球聯賽會 勢將延期舉行

七月有博覽會又天氣過熱 各參加團體得長時間練習

大連青年會預期主辦之第三屆大連軟式網球聯賽一節、原豫定於七月十六日（星期日）舉行之、茲者因七月十六日、爲新京市主辦之滿洲國祝賀記念運動會、大連青年會、特派選手前往參加、故此軟式網球聯賽之舉、勢必延期舉行、七月內之星期日、因爲博覽會開始及天氣過熱、乃豫定改於八月下旬或九月上旬舉行之、依此則各參加團體、均可有長時間的練習矣、至於其會期爲何日則俟決定之後、再爲披露之

廣播順序

七月四日（星期二）

自午前六時、廣播體操第一

自午前六時三十分、廣播體操、第一

自午前十一時、行市（特產錢鈔、股票各地行市）

自午後〇時十分、行市（特產、錢鈔、股票各地行市公設市場價目）新聞

自午後三時三十分、行市、（特產、錢鈔、股票各地行市）新聞

自午後四時二十分、野球實況（明大對實業第二回戰）實業球場

自午後六時

一、新聞

二、清元

三、口琴

四、小唄

五、戲劇

六、職業紹介事項

七、新聞

八、氣象通報

法院事項

△起訴▽

△原告姜振五被告徐欣來請求貸款金三十圓二角一分（六、廿四）

收得意外之結果 臨時賽馬閉幕

總計六日間成績均極優良 續誌第六日末日賽馬成績

連日均得有極良好成績之大連臨時賽馬、最終日之七月二日星期日天氣又晴朗異常故入場之日滿士女極多、此最終日賣票之數字爲最多、總計此六日間之賽馬、共賣得金二十九萬二千二百三十五元比較之下、其收入亦頗爲佳茲將第六日賽馬之成績記之於左

第一次、二千米八匹

第一東天、騎手堤、成績二分四十九秒二、第二、衣笠（差半馬身）第三、紀生（差半馬身）

單勝券第一得金六元二角

複勝券第一得金五元四角第二得金七元八角第三得金七元六角

第二次、二千米、九匹

第一、光國騎手長友、成績二分四十二秒四、第二、藤（差一馬身）第三、四佑（差一馬首）

單勝券第一得金十六元二角

複勝券第一得金七元五角第二得金三十六元、第三得金十七元七角

第三次、千六百米出場馬共十一匹

第一、小浪、騎手田中、成績二分十八秒四、第二伊順、差一馬首第三大安（大差）

單勝券第一得金五元六角

複勝券第一得金五元六角第二得金十三元一角、第三得金八元七角

第四次二千米、五匹

第一、黑龍、騎手田中、成績二分三十七秒三第二右光（差三馬身）第三花園（大差）

單勝券第一得金十五元一角、複勝券第一得金七元五角、第二得金十三元三角

第五次、四千米、駕車競走出場五

第一、石河（奧田）八分四十三秒、第二、花宮、第三、新

單勝券第一得金七元八角

複勝券第一得金六元六角第二得金八元八角

第六次、千八百米、三匹

第一、張飛騎手青柳、成績二分二十九秒一、第二青鳳（差八馬身）第二、白龍（大差）

單勝券第一得金七元四角

第七次、千八百米、六匹、

第一、千島、騎手所、成績二分三十六秒二、第二榮（差一馬身）第三正、（差四馬身）單勝券第一得金六元五角、複勝券第一得金元三角第二得金七元七角

第八次、千六百米十四

第一、一白騎手小川、成績二分十秒二、第二、瑞之出（差三馬身）第三、日實（差七馬身）

單勝券第一得金五元九角

複勝券第一得金五元三角第二得金七元五角第三得金九元一角

第九次、千八百米六匹、

第一、豐騎手內田成績二分二十八秒三、第二妙高（差身）三霧島（差五六馬身）單勝券第一得金五元五角、複勝券第一得金五元四角第二得金十三元

第十次、二千米四匹

第一、美洲六手福島成績二分四十二秒四、第二、麒麟（差一馬身）第三妙見（差六馬身）

單勝券第一得金二十四元七角

第十一次、二千米、六匹、

第一、連寶、續手奧田、成績二分四十一秒二三第霧、（大差）第三小車（差三差馬首）

單勝券第一得金五元三角

複勝券第一得金五元四角第二、得金十二元九角、

第十二次、二千四百米五匹

第一、丹生、騎手長友成績三分九秒一、第二、三白（差八馬身）第三赤玉（差九馬身）

單勝券第一得金五元六角

複勝券第一得金五元、第二得金六元八角

第十三次、二千四百米六

第一、連、騎手田中成績二分五十七秒一、第二、光祥（大差）第三、鳳（大差）

單勝券第一得金五元一角第二得金四元九角、

第十四次、千六百米、八匹

第一、朝風騎手內田、成績二分十九秒三第二、星（差一馬身）牛第三道（差二馬身）

單勝券第一得金十元八角

複勝券第一得金五元四角第二得金五元四角第二得金十二元九角、

第十五次、甲千六百米九

第一次、日之丸騎手川合成績二分十四秒一、第二博駿（差三馬身）第二、五秀（差一馬身半、單勝券第一得金九元七角複勝券第一得金七元二角第二得金八元九角

第十次乙、同八

第一、那漠野騎手山下成績二分十三秒一第二、一生（差三馬身）第三、操（差八馬身）

單勝券第一得金五元

複勝券第一得金五元一角第二得金五元七角、第三得金八元五角

第五日賽馬補誌

臨時賽馬第五日午后成績第三次起至第八次已誌前報再自第九次至十四次止續誌如后

第九次、千八百米、出場馬七匹、第一紀生（騎手福島）二分三十二秒四、第二小浪（差一馬身）第三千島（差一頭）

單勝券得金十二圓三角、複勝券第一得金六圓八角第二得金五圓九角

第十次、千八千米、出場馬七匹、第一旭（騎手川合）二分一九秒三第一旋風（差一馬身）第三青風（差三馬身）

單勝券得金十一圓五角、複勝券第一得金四圓九角第二得金五圓五角

第十一次、二千米、出場馬八匹、第一鳩（騎手奧田）二分五八秒四、第二秀（差四馬身）第三勝（差九馬身）

單勝券得金十五圓八角、複勝券第一得金五圓六角第二得金五圓八角、第三得金十三圓

第十二次、千六百米、出場馬八匹、第一神崎（騎手福島）二分十七秒四、第二神風（差一馬身）第三道（差半馬身）

單勝券第一得金六圓六角第二得金廿八圓九角八第三得金六圓五角

第十三次、千六百米、出場馬八匹、第一光國（騎手山下）二分九秒一、第二若菜、第三白

單勝券得金八圓九角、複勝券第一得金五圓五角、第二得金十圓一角、第三得金五圓九角

第十四次、千八百米、出場馬九匹、第一常盤（騎手奧田）二分三〇秒一、第二千歲（差半馬身）第三白浪（差半馬身）

單勝券得金八圓七角、復勝券第一得金五圓三角、第二得金六圓七角、第三得金六圓九角

請注意

西德泰長期賤賣廣告

本號前由蘇廣申杭東西兩洋定選夏期各色服裝衣料現已大批運到

續本薄利多賣主意定價破格低廉欲備美滿夏衣諸君請速光臨

大連監部通七十七番

電話六四五九 八五九四番

齒科 早川醫院

大連市西通九十三番地 電話三九七一番

金州新市街（分院）

小兒科專門 池田醫院

大連市西廣場 電話六三六五番

水明旅館伏季廣告

室外涼臺食堂設備完善備有夏期飲料各種酒類汽水冰糕咖啡會宴定席侍奉慇懃特由哈聘到高等廚師專製大菜口味優美早午晚饍價低廉沐浴室清潔由客自便如蒙賜顧不勝歡迎

大連星個浦 水明旅館 電話九四二三番

感謝良醫于顯龍先生

敬啓者只因敝內人去年五月間產後惡露未盡經閉太早血瘀成塊如碗大之狀以致小腹腰腿疼痛難忍寒熱往來氣虛咳嗽四肢無力不思飲食身體枯瘦臥床不起漸以褥瘵延醫調治服藥罔效既十月間病勢更甚醫不離門命在旦夕無可如何因有友人介紹三寺兒溝德華藥房初次來連于顯龍先生診治服藥立奏奇效三星期間病得痊癒于醫士現在大連市劉家屯雲井町番地自設天錫福大藥房因此登報聲明凡有病者速離苦海有所問津起見敝人甚知于醫士對於婦女科經閉癆病血虧多年不孕缺子之嗣月經不調赤白帶下調治無不痊癒貧不取利仁術濟世眞乃良醫也因此廣告鳴謝

大連寺兒溝千代田町滿鐵宿舍 敝人劉貴田謹啓

春明大舞臺

大連西崗世界館前同昇舞臺舊址（呼出電話八八八六）

陰曆五月十二日星期二早一點開六點止（日價）樓池二毛•包箱一元五•邊座一毛

花蝴蝶 張云亭 白少亭 楊學增 李鳳來 梁寶祥 袁慶順 宋玉芳 王瑞杰 李慶長 劉心 劉長振山 葛長山

旋風案 韓文玉 袁菊仙 袁慶順 周斗王 洪連 王會瑞芳 梁寶祥 蒙萬 孫成 劉長心林玉

書囊計 喜彩蓮 小二虎 王奎子 崔紅 廉英 手拿 佳 翟鳳仙 劉張 劉順 江泰義全

法律精神（唯一佳劇）（特別拿手） 劉喜金 喜彩春 喜彩琴 李慶 喜長 晚霞彩 吳香 李玉云 王升小 李芳瑞 林双 喜彩鈴 董長 董樹 張義 陳永 吳山 宋泰 梁玉 周林 孫洪 葛實 崔興 倪顯 張亭 喜艷 山彪 杰祥 斗林 山全 本長 義 玉 亭

陰曆五月十二晚七點開十二點止 大減價樓六角池前六排六角後十排四角邊二角包箱三元

狀元圖 袁菊仙 王奎英 袁鳳仙 孫玉林

喜彩春 陳許氏 許仙 青兒 晚 李 喜 香 玉 小芳 彩蓮 白露珠 前青兒 後白蛇 法海 許士林 吳 王 喜 彩 琴 云 升 奎 英 吳毒 喜彩彭 袁紋 喜鳳仙 劉彩 張艷 劉金 喜雲 王亭 李瑞 王芳 林双 麻子 白紅 楊少 喜亭 王學 喜增 翟連 會彩 霞彩 鈴鳳 仙 張倪 蒙興 萬廷 成本 袁劉 崔劉 李孫 梁葛 宋盧 張周 徐董劉

雷峰塔（全本）（唯一佳劇神仙歷史） 李長慶 （文武大打代有可觀） 小二虎

大連大舞臺

大連西崗露天市場（大連電影院舊址）（電話二一二〇七）◎特別大減價◎

陽曆七月四日星期二午後一點開六點止（早價）樓池四角•二樓三角•邊座二角

三岔口 趙雙奎 小寶奇 劉三云 馬玉 劉長義 裴順 亭玉 蔣益中 方三保

開嘮 碧玉花 趙後 碧月霞 花 李小仁 張見功 郝子卿 李廣珍

善惡後娘 劉彩霞 張月亭 李艷芬 劉瑞 楊立霞 高章桂山 羅萬勝 張樓 李樹 李小山 云金 來

金扇告（全本）（鎗斃） 劉翠霞 桂寶芬 李蓮芳 李登州 王玉堂 孫彥禮 李小仁 楊兆 李忠 王義 李廷 守業 李鳳 樓 艷 李芬 宋芳小 趙文 樓 王小田 張福 張堂 邱三

陰曆五月十二晚七點開十二點止 大減價樓六角池前十排六角後四排四角二樓四角邊座二角童子半票

三氣周瑜 趙双奎 小寶奇 劉三云 蔣益中 方保三 劉義 裴順 玉亭 馬玉長

賢女化母 郝子卿 李艷芬 碧玉花 孫寶山 楊新明 趙貴榮 李登州

兄弟和睦 李義廷 張月亭 李艷秋 劉彩霞 李兆廣 楊珍 張樹 張見功 李小仁

空谷蘭 紳商來函煩演 前部 劉翠霞 桂寶芬 李潮芳 李鳳亭 王小 李樓 碧玉 李芳 宋小 王守業 趙後霞 王玉堂 羅萬勝 楊樹 張瑞 劉霞 賈壽 楊田 金章立 林桂山

岐山醫院

各科診療病室完備

醫師楊鳳鳴

小崗子平頂街五十七番地 電話四六五七

春華醫院

各科診療 病室完備 入院隨意

院長東京醫學士 徐榮

院址西崗東關街電車站旁 電話七五七二番

大連新昌號紬緞莊廣告

時代之富春綢瑪璃綢呢絨毛織物品及諸襪球雜貨無不適合

集完備定價唯一低廉「又附設各種提莊綢緞」一概照原碼

再打六扣以供各界之需求惠顧諸君光臨從速

新由產地大宗運到

大連市平和街卅番

門市部電話三八四七 批發部電話長四九〇四番

伏令衣料全部廉價出售

草帽洋傘一律再打八扣

大連市奧町 瑞康百貨店

門市電話六九五六

經濟

倫敦大條期現俱報落 鈔票大勢趨穩疲

紐約稍提孟買低落英美報昂 日美中美一致騰漲小洋堅硬

據本報三日專電、海外市況、倫敦大條現市十八便士二分一、期市十八便士八分五、俱報低落、紐約稍提、爲卅六仙八分、孟買低落、爲五十六盧比八分七、日美滙兌廿七弗整、提高廿五仙、中美二十七弗三十七仙、提漲十二仙、英美亦昂騰、爲四弗三十三仙八分一云

本埠鈔票、邇來迭呈浮動狀態、迄無若何變化、且大勢仍趨疲穩傾向、杳三日前塲開盤後、現貨爲千零二十七元五角、（安三十萬元、）遠期爲千零二十八元整、（安百二十七萬元）鈔金兌小洋一二九二〇、對小洋一三三八五、按小洋自廣東禁止出口後、本埠迄無大宗現貨流入、來源既絕、遂使市價保持堅硬云

啤酒從量稅 每箱二元六角

南京訊、中國製造啤酒自民二十年改爲駐廠徵稅、按值徵百分之二十、手續極繁、且難平允、財部頃令全國改爲從量徵收、每箱徵銀二元六角、每桶一立脫徵洋七分云

帶納田賦 決定加罰

（瓦房店）復縣公署訓令徵糧處內開、爲令行事、案奉奉天稅務監督署、冬代電內開查田賦滯納加罰、仍適用前財政廳規定舊章、自五月一日起、加罰一成、六月一日起、加罰二成、七月一日起加罰三成爲止、倘再不完、即行傳案押追、恐生誤會特電遵照、等因、奉此除分行外、合行令仰該處、即便遵照云

輪帆船牌 收費辦法 津航政局規定

天津航政局、爲輪帆船船牌收費辦法、現出布告分發各地張貼、青島市航政登記所昨已奉到此項布告當即分別張貼各路衢、俾便各航商一體遵照辦理、茲特錄誌其布告如次、爲布告事、案奉交通部第一七六七號訓令略開、查輪帆船々牌收費數目、迭經變更、令飭遵照在案、茲查前令船牌減費一層應暫緩施行、仍照向例、輪船船牌收費四元、帆船々牌收費二元、除分令外合行令仰遵照辦理、嗣又奉交通部第四八九四號指令內開、呈悉查帆船牌征費數目前已令飭仍照向例恢復二元、所有從前已收二角者、應再令補繳一元八角、以昭劃一、除分合外、仰即遵照辦理各等因奉此、除分飭各辦事處遵照外合行布告各航商人等一體週知、此後應遵照部令、仍照向例輪船船牌收費四元、帆船船牌收費二元、所有帆船前已收費二角者並應補繳一元八角、勿得違延云云

大連連鎖街 組織之變更 尚需相當時日

合資會社大連連鎖商店、欲變更從來之組織、成爲株式會社、滿鐵早有提案、後因未得同意、一時陷於停頓狀態、最近又復有努力改組實現之模樣、一方滿鐵亦在再度調查中、依輸入組合關係等調查連鎖商店之複雜內容觀尚需相當之時日云

松樹驛大米提漲

松樹驛管界、稻子產業爲大宗、近因大連旅順各精米所快客幫來松爭先貪買、以致大米銷路忽見增多、稻子見市況暴漲、本埠特等ヤマ王印大米（日斗）三斗入每包金六元五角、現已漲至六圓九角、據各精米所觀情、仍有提漲之模樣

美國棉糖減產 但已得意外好成績

華盛頓電訊、爲獎勵棉花四分一之減產、派赴棉產地方之勸誘員報告、各地方農家、仍最近棉花市價雖見昂騰、已實行減種、大約可有一百七十三萬英畝之減作、當初政府之預期、僅一千英畝、竟得意外之成績、估計本年度之收穫、比去年可減三成云又、美國政府以提高棉價爲目的之減產計劃、已告成功、擬將繼此、實行主要農產物砂糖之減產、本日農務省方面召集國內並朽巴布勒德里克夏威各地糖業代表者、對於作製減產之計劃、有所懇談、聞本日之會商、純爲非公式將由政府正式發表製糖減產案云

沿嫩江兩岸 砂場之調查 江省署之訓令

黑龍江省公署訓令龍江縣爲令遵事、近據訪聞、該縣所屬境內沙塲、以及沿嫩流兩岸、凡出產江砂漢石區域、無論已未出放各地、人民方面、頗有私自買賣砂石情事、現查省城各街馬路、以及各種土木工程、需用砂石甚多、詎能一任民間私自採取、且挖取砂石若無限制、於江流水患、尤關重要、爲此令仰該縣迅即派員詳細查勘、將現有砂塲或屬官有、或屬民有、並管業姓名、挖取面積以及前經市政局新勘砂塲、所佔地畝、是否官有、如係民有、原業主係屬何人管業、並有無糾葛、水患上有無妨碍、應即確切查明、其於江流無害各砂塲屬於民有者、各按公用徵收法、給價收回、應如何規定、始爲適宜、均應由該縣分別繪圖製表、加具意見書、迅速具報、以憑核辦、並一面出示嚴禁民間私買賣爲要、切切此令

貨幣白銀組 印度不賣存銀 中國希望安定

倫敦訊、貨幣委員會之白銀小組委員會開會時、印度代表、保證印政府勿以庫存白銀四萬萬盎斯、傾銷於市塲、按此項存銀、當爲國際市塲之威脅、使銀價爲之大跌今既得印代表之保證、對於安定銀價已有一大進步、中國代表團顧問貝淞孫繼起演說、在評論早日恢復金本位議案之際、力勸小組委員會採取儘早安定銀價步驟聲稱中國所急需者、在於銀價之安定不問其對黃金比價之高低、銀價漲落不定、已使中國在實際上幾乎無從貿易、嗣坡璃維亞與秘魯代表、相繼作簡短演說、贊助中國早日安定銀價之主張云云

滿洲中央銀行 發行額週報

滿洲中央銀行發行額如左（自六月二十三日至同月二十九日）

	圓
發行額	一二五、六五三、六六四、〇九
準備額	七四、七〇五、二五五、〇九
保證金	四〇、九四八、四〇九、〇〇

復縣行使 白銅貨幣 縣公署佈告

（瓦房店）滿洲中央銀行、奉大復字支行、現經總行發到一角白銅貨幣、着即遵照辦理並函請縣公署、佈告商民一體使用等因、該行奉此、當即函請縣公署、佈告商民遵令使用云

滿鐵添造 貨車五百輛 機關車百輛

滿鐵現有之七千五百輛貨車其中二千輛則租與鄰接之鐵路使用、乃以五千輛全部使用於滿鐵沿線、担當輸送惟現以輸送過剩、大感車輛之不足用且將來之貨物亦必益爲激增、僅以現在之車輛輸送、則必至感有輸送不能之滯滯、故滿鐵鐵道部、擬於明年度之事業費中另行新造貨車五百輛、牽引機關車再造百餘車、將新造車在滿鐵線以外之鐵路使用、更爲輸送旅客便利計、另外新造三等客車一百輛、今後滿鐵之鐵道營業、使彼貨客双方之內容、均極更進一步之充實也云

朝鮮銀行 承受三萬股 電信電話股票

京城電、朝鮮銀行決定贊助承受滿洲電信電話會社之股票三萬株云

令查報機器油業

哈爾濱道裏外兩商會、頃奉中央實業部公函、大致謂大豆爲我滿洲國之特產、每年輸出外國達七八百萬噸、而其工業製品如豆餅豆油、一年輸出亦不在少數、除大豆爲滿洲國之根本經濟、已有具體之調查外、而製造豆油豆餅之油坊、機器油坊因與滿洲國經濟關係極大、亦不可不澈底調查、以資參考、爲謀改進、所調查者、爲油坊數目、種類、名稱、地址、機器馬力、出產能力設立年月、經理人姓名、資金、營業概況等、隨函抖附有表式、已照表查塡呈報云

滿洲國通貨統一 對滬滙兌暴騰

安東鎮平銀前途多難

七月一日之安東上海匯兌、忽暴騰至七百五十五兩、故鎮平銀市塲、演有大波瀾、而今次對上海匯兌暴騰之原因由於滿洲國之通貨統一策上所致、故安東鎮平銀之前途將益多難、又商務總會關於匯兌之暴騰、未講何等對策全然悖觀成行云

商情

本埠特產（三日前塲）

大豆	開盤	收盤
袋	五、一八	五、一三
七月	五、一八	五、一三
八月	五、二四	五、二五
九月	五、二七	五、二六
十月	五、一六	五、一七
十一月	—	—

豆餅	開盤	收盤
現貨	一、六三五	一、六三五
七月	一、六三〇	一、六三〇
八月	—	—
九月	—	—
十月	—	—
十一月	—	—

豆油	開盤	收盤
現貨	一四、八〇	一四、八〇
七月	—	—
八月	一四、八五	一四、八五
九月	一四、九〇	一四、九五
十月	一四、八〇	一四、八〇

高粱	開盤	收盤
現貨	二、二一	二、二一
七月	二、二三	二、二四
八月	—	—
九月	二、三九	二、三六
十月	二、二四	二、二四
十一月	—	—

（三日後塲）

大豆	開盤	收盤
袋	五、三三	五、三三
七月	五、二〇	五、二三
八月	五、二五	五、二六
九月	五、二九	五、二九
十月	五、一六	五、二〇

豆餅 現貨 七月 八月 九月 十月 —　豆油 現貨 七月 八月 九月 十月 —　高粱 現貨 七月 八月 九月 十月 十一月 —

本埠錢鈔（三日前塲）

▲大連鈔票

	開盤	收盤
現貨	一〇三、七五	一〇三、六〇
高	一〇三、八〇	一〇三、五五
成交額		三〇萬
近期	—	—
高	—	—
成交額	—	—
遠期	一〇三、八〇	一〇三、六五
高	一〇三、九〇	一〇三、六〇
成交額		一二七萬

	鈔對金	鈔對洋	金對洋
十時	一〇三、七五	一三三、九五	一二八、七五
十一時	一〇三、六〇	一三三、八五	一二九、二〇
十二時	—	一三三、八〇	一二九、二五

▲大連鈔票（三日後塲）

	開盤	收盤
現貨	一〇三、四〇	一〇三、五〇
高	一〇三、五五	一〇三、四〇
成交額		三萬
近期	—	—
高	—	—
成交額	—	—
遠期	一〇三、五五	一〇三、五五
高	一〇三、六〇	一〇三、五五
成交額		八〇萬

	鈔對金	鈔對洋	金對洋
時半	一〇三、六〇	一三三、八〇	一二九、一五

電報滙兌（三日）

倫敦銀塊	一八便士二分一
同期市	一八便士八分五
紐約銀塊	三六仙八分三
孟買銀塊	五六盧比八分七
英美滙兌	四弗三三仙八分一
日美滙兌	二七弗〇〇
中美滙兌	二七弗三七

▲美棉

現貨	一〇仙三〇
七月	一〇仙一四
十月	一〇仙四〇
十二月	一〇仙五五
一月	一〇仙六二
三月	一〇仙七二
五月	一〇仙九二

▲印度棉花　弃哥 二〇七盧比　布羅其 二三四盧比　奧姆拉 一七三盧比

▲神戶滙兌　日美 賣 二六弗八分七　買 二七弗八分一　正午 賣 弗　買 弗

▲匯豐掛期（三日）　日匯 元　英匯 先令便士　美匯 弗

▲上海標金　開行 元角　最高 元角　最低 元角　收盤 元角

▲上海外匯　東滙 賣 元 買 元　英滙 賣 先令便士 買 先令便士　美滙 賣 弗 買 弗

商品市場（三日前塲）

▲大阪三品

限月	前塲開盤	後塲收盤
六月	二〇九、一〇	二〇九、三〇
七月	二〇七、七〇	二〇七、八〇
八月	二〇五、一〇	二〇五、一〇
九月	二〇四、五〇	二〇四、五〇
十月	二〇三、五〇	二〇四、一〇
十一月	二〇四、〇〇	二〇四、六〇
十二月	二〇四、九〇	二〇四、九〇

▲大阪棉花

	現貨	定期
開盤	八五、三五	六一、二〇
收盤	五八、二〇	六一、三〇

	開盤 現	開盤 中	開盤 期	收盤 現	收盤 中	收盤 期
▲大阪期米	二三、一九	二三、七一	二四、一八	二三、一一	二三、一〇	二四、一一
▲東京期米	二三、一二	二三、七九	二四、一八	二三、〇六	二三、七八	二四、二一
▲仁川期米	二〇、二一	二〇、七三	二〇、八九	二〇、二二	二〇、六〇	二〇、八〇

▲神戶豆餅　六月 三、七三　七月 —

▲大連股票	開盤	收盤
五品期	三、四〇	三、五〇
豆新期	—	—
錢鈔期	—	—

▲同短期	開盤	收盤
五品期	三〇、五〇	三〇、八〇
豆新期	—	—
東新期	二〇九、〇〇	二〇八、三〇
高錢鈔期	二〇九、〇〇	二〇八、〇〇

▲大阪棉絲（三日）

限月	前塲開盤	後塲收盤
七月	二〇九、一〇	二〇九、三〇
八月	二〇七、七〇	二〇七、八〇
九月	二〇五、一〇	二〇五、一〇
十月	二〇四、五〇	二〇四、五〇
十一月	二〇三、五〇	二〇四、一〇
十二月	二〇四、〇〇	二〇四、六〇
一月	二〇四、九〇	二〇四、九〇

▲大阪棉花

	開盤	收盤
現貨	五八、五五	五八、七〇
定期	六二、三〇	六二、三〇

▲橫濱生絲　限月　前一節　前二節

北地行市（三日前塲）

▲印度麻袋

六月	九四、六〇	九三、九〇
七月	九四、〇〇	九四、二〇
八月	九四、〇〇	九四、二〇
九月	九四、〇〇	九四、二〇
十月	九四、三〇	九三、六〇
十一月	九四、四〇	九三、三〇

綠扛袋 二五盧比二分一　藍扛袋 二八盧比八分一　滙兌行 八四盧比〇分〇

▲奉票對金票 現貨 六〇〇〇

（奉天國幣）現貨 九九、七〇 九九、七〇　定期 一〇〇、二五 一〇〇、二五　高 一〇〇、二五 一〇〇、二五

▲開原國幣對金票 現貨 九九、七〇 九九、七〇

▲新京國幣對金票 現貨 —

▲哈爾濱國幣對金票 現貨 九九、七〇 九九、七五

（安東平銀）現貨 一、三三三 一、三三三　匯兌 七四四〇兩　當限 一、三三六　高 —　遠期 一、三三三　高 —

哈爾濱（大豆）七月 、八八五 、八九〇　八月 、九一〇 、九〇五　九月 、九二五 、九二七五

哈爾濱（小麥）七月 一、三〇七五 一、三一〇　八月 —　九月 一、二六〇 一、二六〇

國幣鈔票 —　▲公主嶺錢鈔現貨 —

（三日後塲）

▲奉票對金票 現貨 六〇〇〇

（奉天國幣）現貨 九九、六〇 九九、六〇　定期 一〇〇、三〇 一〇〇、三〇　高 一〇〇、三〇 一〇〇、三〇

▲開原國幣對金票 現貨 九九、五〇 九九、五〇

▲新京國幣對金票 現貨 九九、六〇 九九、六〇

▲哈爾濱國幣對金票 現貨 九九、六〇 九九、六〇

（安東平銀）現貨 一、三四〇 一、三三六　高 一、三四〇 一、三三六　遠期 一、三四三 一、三三八　高 一、三四三 一、三三七

哈爾濱（大豆）七月 、八九〇 、八九〇　八月 、九一〇 、九一〇　九月 、九二七五 、九二七五

哈爾濱（小麥）七月 一、三一〇 一、三一〇　八月 —　九月 一、二六五 一、二六五

國幣鈔票 —　▲公主嶺錢鈔現貨 —

各地發送量

	大豆	高粱	豆餅	雜糧
▲開原	—	三車	—	三車
▲公主嶺	三車	四車	—	四車
▲四平街	一二車	—	—	七車
▲新京	三九車	九車	—	一八車

大連到貨量

大豆	高粱	豆餅	雜糧
一三一車	七車	一〇車	一九車

請用上海震寰公司主老牌化粧妙品

震寰牙膏 風行全國

全國各大洋貨公司均有出售

總公司在上海小北門大方街

奉天經理 德順成 德泰永 慶泰永 錦成泰 義增源 及各大洋貨號均有出售

口飲其物無異身臨其境

本號浙廠監製・近由徽省運到之 （安徽）老竹嶺 新花大方 （安徽）諸佛庵 六安銀針 （浙江）淳安縣 銀針毛峯 （浙江）湖墅 杭城貢菊 （四種新鮮嫩茶）均已到連望

各界惠顧從速

大連西崗警察署前 德生茶店謹啓 電話二一六八三番

大廉賣

各國自轉車及自動自轉車並附屬品批發零售商

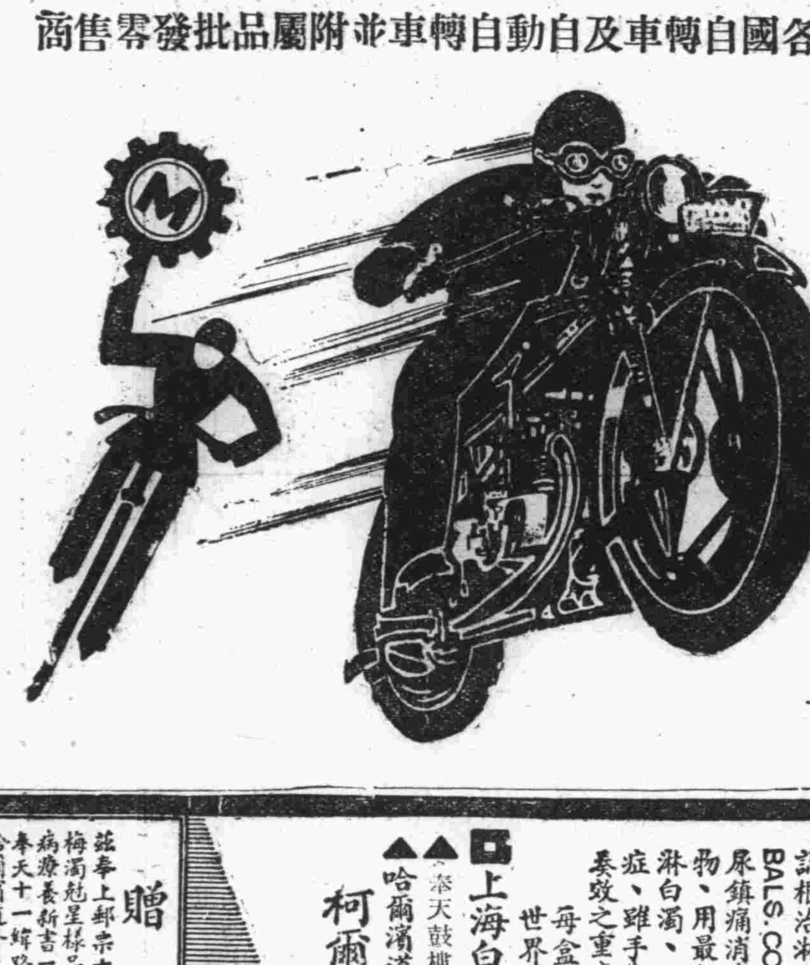

PERRY & CO. Coster HUB

英國ペリー會社製 コースターブレーキ 英國エリエル會社製 自動自轉車

滿支總代理店

自轉車及自動自轉車並附屬品

大連市紀伊町七五 彌生町女學校鄰

友輪舍 電話 六五七八 七九二〇 番

德國空前發明淋病特效聖藥

梅濁尅星

五淋白濁 六小時奏效

殺菌滅淋 澈底治療 藥力最大 奏效最速 譽滿全球 第一靈劑

各國名醫三萬人一致公認熱烈採用 三千二百萬病家實驗證明絕對特效 打破現代淋病治療史上之最高紀錄 確是全世界還沒有這樣進步的製劑

本劑係德國醫聖愛地那博士四十年之心血結晶、其主要成分為轟動全球醫藥界所公認根治淋病最具神效而殺菌力最最強烈之BALS. COPAIV.製劑、並配合富有清濁利尿鎮痛消毒收斂防腐等特效之各種名貴藥物、用最新科學方法監製、主治急慢性五淋白濁、以及因淋病而引起之一切尿道炎症、雖手術注射內服電療及屢醫屢藥不克奏效之重症、服此無不立顯驚人效能！

每盒三元 函購寄費加一 世界各埠各大藥房均有出售

▲上海白克路 柯爾登洋行獨家經理

▲奉天鼓樓南五洲大藥房

▲哈爾濱道外正陽四道街口 柯爾登洋行

贈券 58

茲奉上郵票十分請寄下梅濁尅星樣品一份及淋病療養新書一冊此致奉天十一緯路七三號或哈爾濱道外正陽四道街柯爾登洋行

姓名住址 蓋章

經售處

▲大連、華泰、德記、全、華西▲營口中西、五洲
▲奉天五洲、大成、遼陽、義和堂▲安東瑞祥泰、五
▲長春中西、中法、藥房▲哈爾濱吉林、五
▲洲、▲黑龍江、中西▲鐵嶺義和堂▲洮南華西
晋閣店康德記▲金州志義成▲各埠各大藥房均
有出售